

Schlafanzug Holly Goodnightly

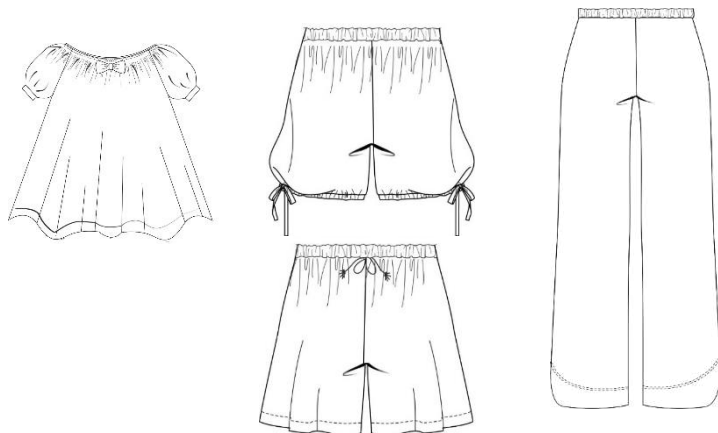

Schnittskizze:



#hollygoodnightly

Art.-Nr: 1-E-40

Größe: 80-140

Schwierigkeitsgrad:



Nähanleitung • Schnittmuster



Einkaufsliste Schlafanzug Holly Goodnightly

Material

- Webstoffe, Jersey, French Terry
- Hosengummi für Bund – Breite: 2,5cm - 3,0cm
- Schmalere Gummi für die Pumphose Breite ca. 1,0cm
- Auf Wunsch Wäsche- oder Baumwollspitze zum Verzieren



Stoffverbrauch 1,40m Stoffbreite - Shirt

Shirt / Größe	80/92	98/110	116/128	134/158
Verbrauch	0,50m	0,55m	0,60m	0,70m
Hose kurz / Größe				
80/92	98/110	116/128	134/158	
Verbrauch	30cm	35cm	40cm	45cm
Hose lang / Größe				
80/92	98/110	116/128	134/158	
Verbrauch	70cm	80cm	90cm	110cm



Inhaltsverzeichnis:

Nutzungslizenz	Seite 4
Richtige Größe finden / Schnitt anpassen	Seite 5
Technische Zeichnung/Zuschneideplan	Seite 6
Nähmaschine einstellen	Seite 7
Nähtechnik kräuseln	Seite 8
Shirt nähen	Seite 9
Hose kurz nähen	Seite 17
Hose lang nähen	Seite 21

Kennst Du schon unseren Nähblog?

Wir berichten aus unserem (Näh)Leben und stellen Euch Ideen und kostenlose Add Ons zu unseren Schnittmustern vor, die während des Probenähens entstanden sind.

Trag Dich für den Newsletter ein und bleib auf dem Laufenden über neue Add Ons, Tipps und Tricks.



[>>Zum Anmeldeformular](#)

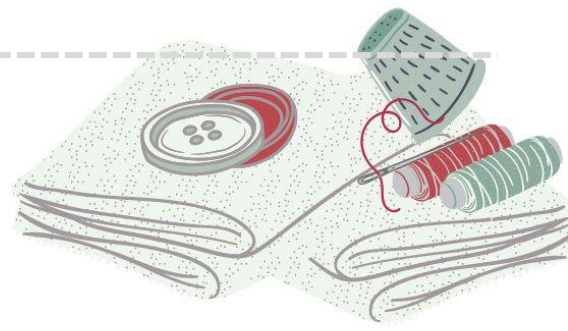

Projektplanung Modell:

Stoffzusammenstellung

Stoff 1	Stoff 2	Futter	Einlage

Persönliche Maße

Oberweite:	Rocklänge:
Taillenweite:	Seitliche Beinlänge:
Hüftweite:	Rückenlänge:
Ärmellänge:	Oberarm Umfang:
Sonstiges:	
Konfektionsgröße:	
Infos und Notizen:	

Einkaufsliste:

Stoffmenge:
Futterstoff:
Knöpfe:
Reißverschluss:
Einlage:
Borten:
Sonstiges:

Notizen:

genäht am:
für:
Größe:
Änderungen:
Beim nächsten Mal beachten:



Nutzungslizenz

Du erhältst zu jedem erworbenen Produkt (Schnittmuster / Stickdatei / Ebook) eine Nutzungslizenz.

Gewerbliche Nutzung

Alle selbst erstellten Produkte aus unseren Schnittmustern/Stickdateien/E-Books dürfen im kleinen Rahmen (50 Stück) verkauft werden. Wir bestehen jedoch darauf, dass wir als Hersteller des Schnittmusters/Stickdatei/E-Book mit unserem Namen „TOSCAmini Schnittmanufaktur“ sowie Internet-Adresse: www.toscaminni.de genannt werden.

Eine Bearbeitung und Verwendung der Inhalte über den angegebenen Umfang hinaus darf der Kunde nur mit Zustimmung des jeweiligen Rechteinhabers durchführen. Bei Fragen nimm bitte Kontakt mit uns auf unter info@toscaminni.de

Urheberrecht

Alle Produkte aus unserem Online-Shop wurden von uns entworfen und gestaltet. Unsere Schnittmuster / Stickdatei / Ebook sind urheberrechtlich geschützt und dürfen nicht verkauft, verschenkt, kopiert oder verändert werden.

Wir besitzen das alleinige Copyright, sofern es nicht ausdrücklich angegeben wurde.

Schnitt auf Ebenen

Jede Größe ist auf einer eigenen Ebene abgespeichert. Damit ist es möglich, nur die Größen einzublenden, die Du tatsächlich drucken möchtest. Für die Funktion benötigst Du den **Acrobat Reader**, den Du kostenlos im Internet herunterladen kannst.

Klicke auf das Ebenen-Symbol im Acrobat Reader und blende Größen nach Wunsch ein oder aus.

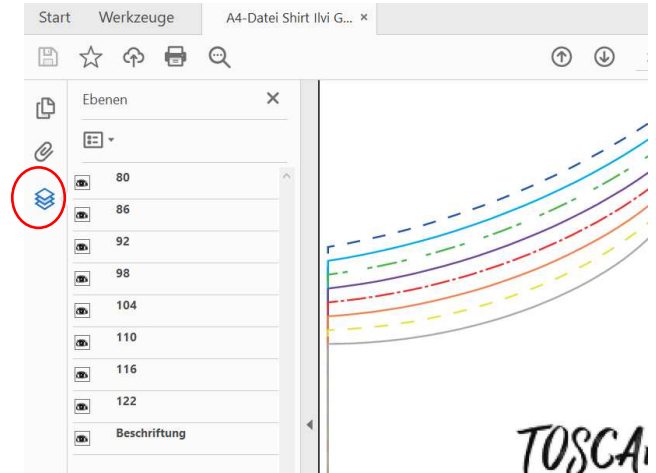

Schnitt ausdrucken und zusammenkleben:

Du druckst benutzerdefiniert oder in tatsächlicher Größe aus. Ein Testquadrat findest Du auf dem Schnittmuster, dies muss 5/5cm betragen, dann ist die Skalierung korrekt.

Um die Blätter sind Linien gezogen, und mit Reihen/ und Seitenangaben versehen, daran orientierst Du Dich beim Zusammenkleben.

Tipps für Beamernutzer:

Verbessere den Kontrast beim Projizieren auf dunklen Stoffen durch folgende Einstellung:

Datei / Bearbeiten / Einstellungen / Barrierefreiheit (oder Shortcut Ctrl+K

- aktiviere den Haken „Dokumentenfarben ersetzen“

- deaktiviere den Haken „Nur Farbe von schwarzem Text oder Vektorgrafik ändern“



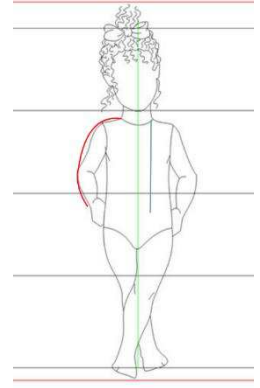

Richtige Größe finden

Größe des Kindes ermitteln:

Stelle Dein Kind leicht angelehnt an eine Wand. Lege ein Buch auf den Kopf und markiere die Größe an der Wand. Anhand der Markierung kannst Du abmessen und Du weißt wie groß Dein Kind ist.

Maßtabelle Mädchen

Größe	80	86	92	98	104	110	116	122	128	134	140
Oberweite	50,5	54	55	56	57	58	60	62	64	66	69
Hüftweite	52	53	55	57	59	61	63	66	69	72	75

Informationen zur Passform / Arbeitsvorbereitung

Mit einem Ebook oder einem Papierschnitt, egal welcher Marke, erwirbst Du einen Konfektionsschnitt. Das heißt, Du musst Deine eigenen Maße diesem Schnittsystem anpassen.

Anleitung zum Schnitt Anpassen

Die Maßtabelle des Kindes „wächst“ überwiegend mit der Körpergröße. Es kann gut sein, dass Dein Kind zwischen zwei oder mehreren Größen liegt, das ist ganz normal. In diesem Fall muss Du den Schnitt anpassen, hier ein Beispiel:

Dein Kind ist 96cm groß, Oberweite 53, Hüftweite 55. Dein Kind liegt also zwischen gerade noch 80 und Tendenz zur 98. Wähle die Größe 92, die Dein Kind von der Körperbreite (Hüfte) benötigt und verlängere den Schnitt auf Größe 98. Die Änderungen zeichnest Du Dir am besten direkt auf dem Schnitt ein. An der Oberweite wirst Du Weite wegnehmen müssen.

Größe	80	86	92	98	104	110	116
Oberweite	50,5	54	55	56	57	58	60
Hüftweite	52	53	55	57	59	61	63

Vergleiche die Maße Deines Kindes mit dem Papierschnitt. Kontrolliere:

- Länge der Ärmel
- Länge des Shirts
- Länge /Weite der Hosen

Ändere den Schnitt ggf. ab.

Die Länge des Shirts und der langen Hose kannst Du ändern, indem Du den Schnitt im Bereich an der roten Linie (siehe Schnittskizze) zerteilst. Schiebe den Schnitt um die Differenz, die Du benötigst, zusammen oder auseinander und verbinde die Linien neu. Die kurze Hose kannst Du ganz einfach am Saum verlängern oder verkürzen



Technische Zeichnung Shirt:

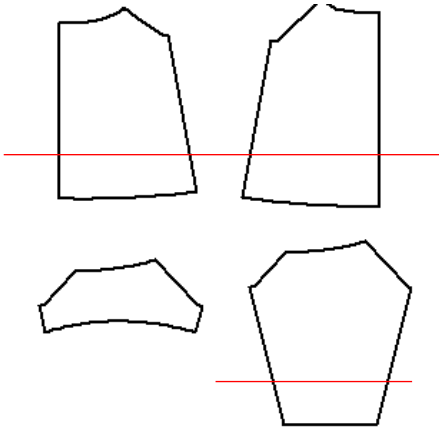

Du kannst zwischen einem kurzen und einem langen Ärmel wählen.

Im Schnitt ist die Nahtzugabe von 0,75cm enthalten.

Zuschneideplan Shirt

Oberstoff	Zuschnitt
Vorderteil	1 x im Stoffbruch
Rücken	1 x im Stoffbruch
Ärmel kurz oder Ärmel lang	2 x gegengleich
Streifen für Halsausschnitt	4 cm breit/ 1 x über die Stoffbreite (ca. 1,40m)

Pflegehinweis:

Generell sollte man die Stoffe vor dem Vernähen so waschen, wie man das Kleidungsstück später waschen will.

Also, bei Handwäsche per Hand - Maschinenwäsche per Waschmaschine. Gleiches gilt für den Wäschetrockner.

Technische Zeichnung Hose kurz:

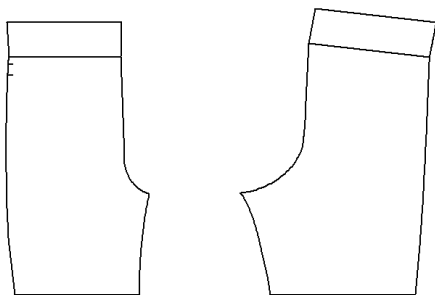

Technische Zeichnung Hose lang:

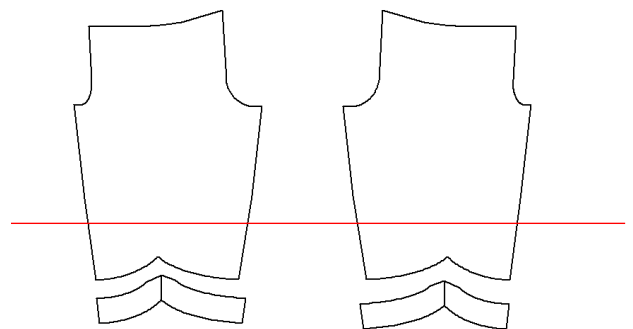

Zuschneideplan Hose kurz

Oberstoff	Zuschnitt
Vorderteil	2 x gegengleich
Rücken	2 x gegengleich

Zuschneideplan Hose lang

Oberstoff	Zuschnitt
Vorderteil	2 x gegengleich
Rücken	2 x gegengleich
Blende Hosensaum	2 x gegengleich



Nähmaschine „jerseytauglich“ einstellen:

Nähen mit der Overlock

Die einfachste Verarbeitungsmethode ist mit einer Overlock. Achte darauf, Dein Differential Deiner Overlock richtig einzustellen, so lässt sich vermeiden, dass der Jersey sich nicht wellt.

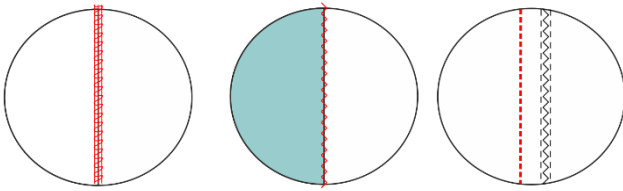

Ein tolles [>>Video dazu gibt es übrigens von Makerist.](#)

Nächst Du mit der Nähmaschine, empfehlen wir Dir zuerst die Nähte mit einem kleinen Steppstich (Länge 2-2,5) zu nähen und anschließend beide Lagen mit einem Overlockstich zu versäubern.

Nähen mit der Nähmaschine

Es gibt auch Nähmaschinenfüße, die ein kleines Schneidmesser eingebaut haben und ebenfalls die Fransen abschneiden.

Für Jersey solltest Du einen **elastischen Stich** verwenden. Mit der Nähmaschine stehen Dir zahlreiche elastische Stiche zur Verfügung.

Achte darauf, die passenden Nadeln zu verwenden, es gibt spezielle Nadeln für Jersey.

Hast Du keine Overlock, dann kannst Du die Stoffe mit einem Zick-Zack-Stich versäubern.

Solche oder ähnliche Stiche stehen Dir vermutlich mit Deiner Nähmaschine zur Verfügung. Der dreifach Zickzackstich eignet sich hervorragend für elastische Säume und für das Nähen von Unterwäsche – er ist mit entsprechendem Garn sehr dekorativ und haltbar.

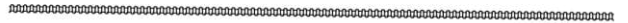

Kennst Du den Obertransporter?

Obertransportfüße werden gerne zum Nähen von Samt, Karostoffen oder gestreiften Stoffen verwendet, damit sich nichts verschiebt.

Was vielleicht nicht so bekannt ist, er eignet sich auch hervorragend für Jersey. Mit einem Obertransporter werden sowohl die untere Stoffschicht, als auch die zweite Lage oben drauf gleichmäßig transportiert und so wellt sich der Jersey nicht.



Nähtechnik: Einkräuseln einfach erklärt

Das Einkräuseln dient dazu, zwei unterschiedlich breite Stoffteile auf eine identische Länge zu bringen. Das größere Stoffteil wird so in kleine Falten (Kräusel) gerafft, das gibt einen schönen Effekt.

Es geht ganz einfach:

Auf dem größeren Stoffteil, das eingereicht werden soll, nähst Du zwei Reihen mit Stichgröße 5 – die Reihen sollten ca. 8mm-1cm auseinanderliegen. Beachte: hinten und vorne nicht verriegeln!

Zum Einkräuseln jeweils links und rechts ca. 15cm lange Fäden hängen lassen.

Mit dem Unterfaden schiebst Du dann den Stoff zusammen, bis die Weite des kleineren Stoffteils erreicht ist. Achte darauf, die Falten (Kräusel) gleichmäßig zu Verteilen.

Wenn Du die Stoffstücke zusammennähst, wird immer auf der Seite genäht, auf der sich die Kräusel befinden. Wenn Du die Teile abgesteppt hast, kannst Du die Hilfsfäden wieder entfernen, in dem Du sie vorsichtig herausziehst.

Denke daran, im Anschluss alles schön zu bügeln.

Die Technik kannst Du anwenden, wenn Du zum Beispiel einen Rock an ein Oberteil nähst, bei einem Stufenrock u.v.m.

Auf Youtube findest Du zahlreiche tolle [>>Videos](#), in denen das Kräuseln gezeigt wird.

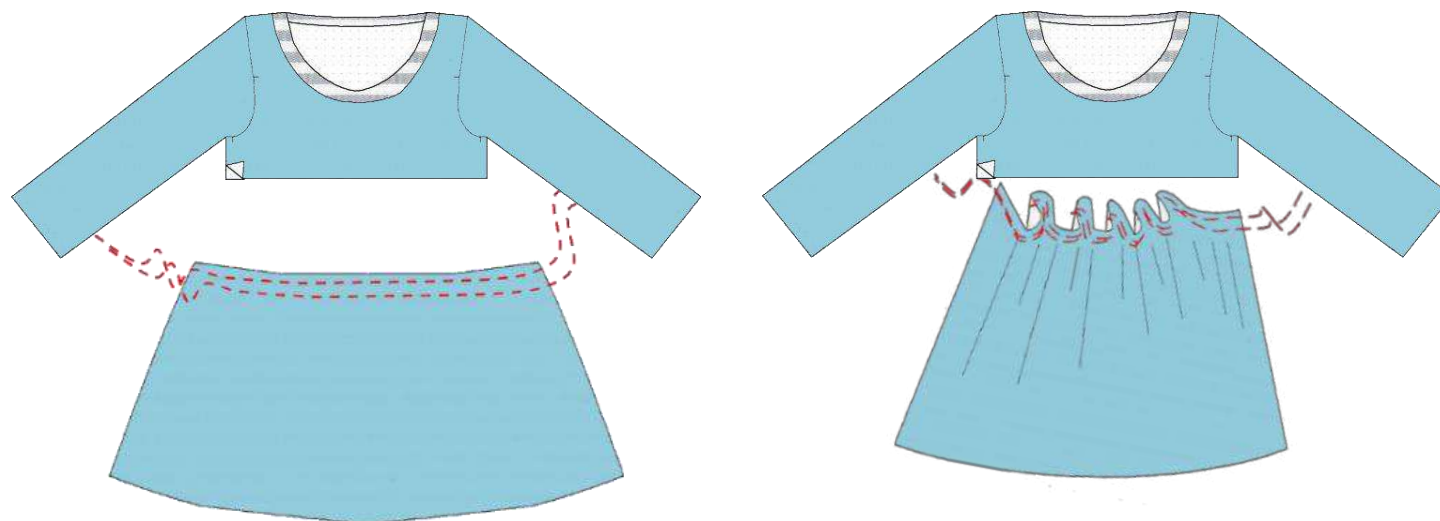

Wir starten mit dem Shirt:

Papierschnitt ausschneiden, auf Stoff auflegen und zuschneiden. Anschließend die Markierungen/Passzeichen auf die Schnittteile übertragen. Bei Stoffen die links und rechts gleich oder einfarbig sind, jeweils die linke Seite mit einem Kreidestrich markieren.

Stoffauflageplan

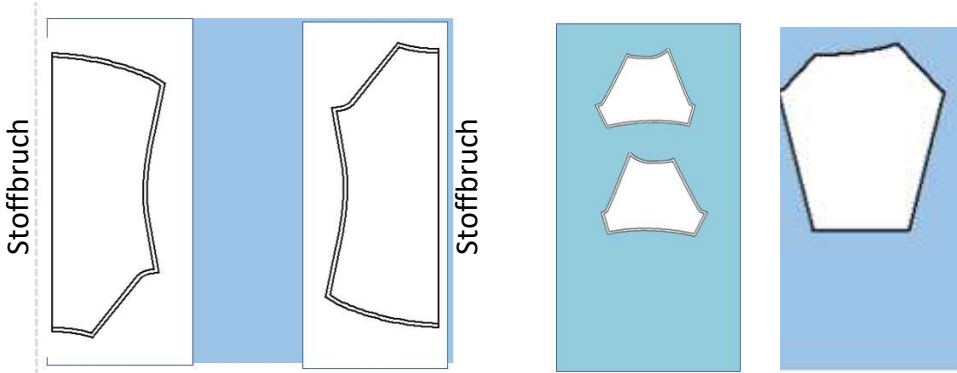

Du kannst zwischen einem kurzen und einem langen Ärmel wählen.

Für die Vorder/Rückenteile jeweils einen eigenen Stoffbruch legen. Wenn das Stoffmuster nach einer Richtung geht, achte darauf, beide Stoffteile in einer Richtung aufzulegen. Aus dem Rest die Ärmel (kurz oder lang) und den Versäuberungstreifen über die ganze Stoffbreite zuschneiden.

Zugeschnittene Teile

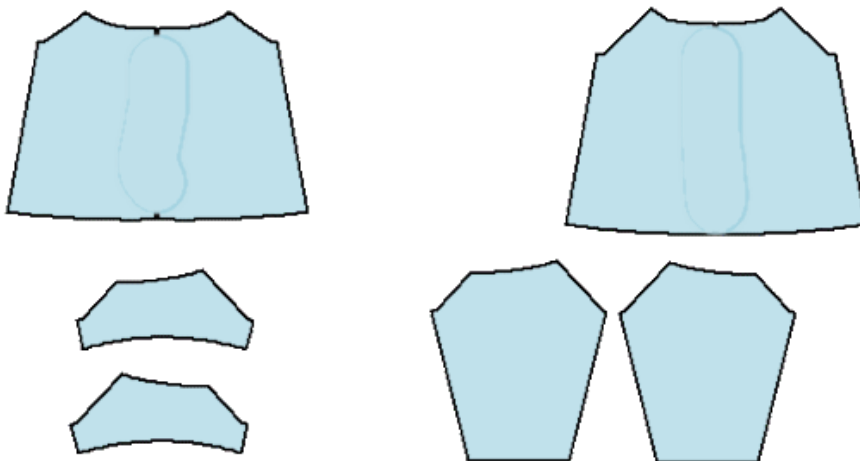

Kurz

alternativ

lang



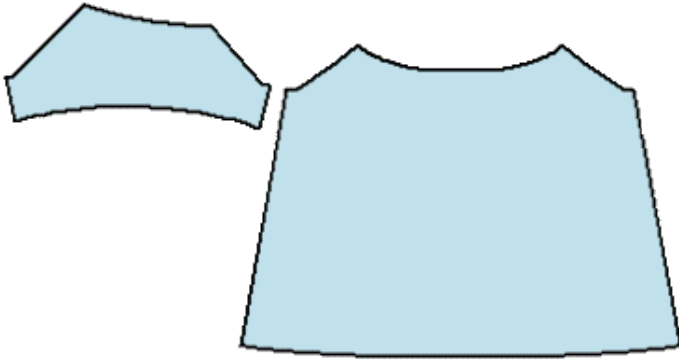

Jeweils einen Ärmel am Vorderteil annähen. Das Rückenteil nur an einem Ärmel annähen.

Das Raglanarmloch am Rücken muss offen bleiben den Einfasstreifen anzunähen.

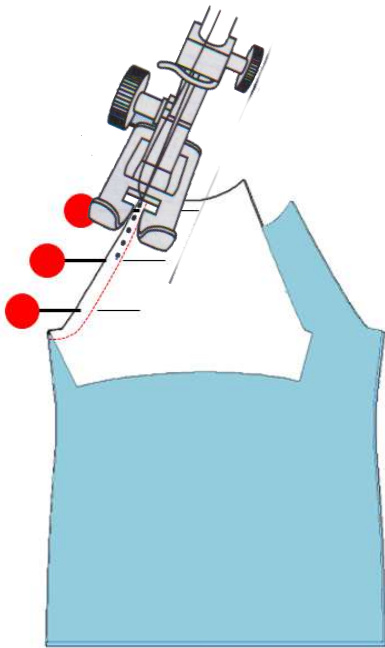

Ärmel an das Vorderteil nähen. Ebenfalls auf der anderen Seite. Die Teile liegen rechts auf rechts

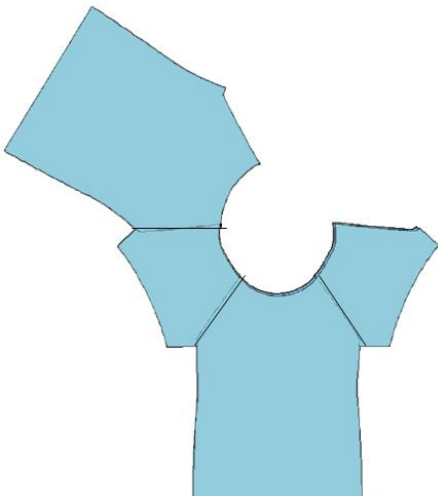

Rückenteil annähen – Teile liegen rechts auf rechts

Eine Seite bleibt noch offen.



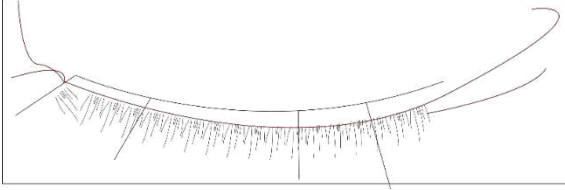

Halsausschnitt einkräuseln, dazu 2 Reihen Steppstich nähen, innerhalb vom Rand ca. 0,75 cm im Abstand von 0,5cm. Anschließend die beiden Unterfäden anziehen und den Halsausschnitt auf Wunschweite einkräuseln.

Dein Kind sollte mit dem Kopf angenehm durchschlüpfen können. Weite gleichmäßig verteilen

Infos zum Kräuseln haben wir Dir auf Seite 8 zusammengefasst, falls Du das noch nicht gemacht hast.

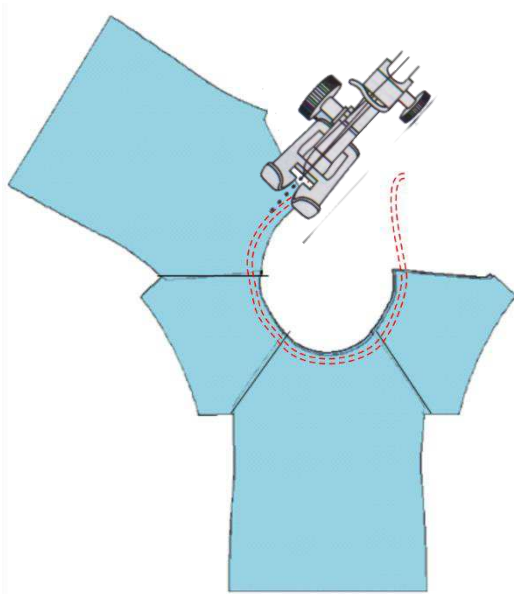

Halsausschnitt mit Versäuberungsstreifen einfassen

Für den Halsausschnitt schneidest Du Dir bei Jersey einen Streifen quer über die gesamte Länge zu, ca. 1,40m lang und 4cm breit – der Streifen hat immer die doppelte Breite der fertigen Einfassung

Beispiel

Fertige Einfassung 2,0 cm – Breite des Streifens 4 cm

Fertige Einfassung 1,5 cm – Breite des Streifens 3 cm

Wir haben also die fertige Breite von 2 cm verwendet.

Streifen der Länge nach falten und bügeln.

Verwendest Du Webstoffe benötigst Du einen Schrägstreifen, ebenfalls 4cm breit und ausreichend lang, evtl. Halsausschnitt abmessen



Der Einfasstreifen wird bei uns nicht zum Ring geschlossen, wie es klassisch üblich ist, deshalb bleibt eine Schulternaht offen, bis der Einfasstreifen angenäht ist. Diese Methode hat den Vorteil, dass Du nichts zu berechnen brauchst und der Halsausschnitt immer passt (sofern Du diese Methode beherrschst).

Da sich Jersey verschieden dehnt, kann der Halsausschnitt trotz Berechnung nicht gut aussehen, bzw. der Streifen ist zu kurz oder zu lang sein und wellt sich oder zieht sich zusammen. Mit dieser Methode kannst Du all das vermeiden.



Tipp: Wir raten Dir, ein Teststück vorzubereiten, um Deine Nähmaschine/Overlock richtig auf den Jersey einzustellen und zu prüfen, wie stark Du einhalten (dehnen) musst, damit es perfekt wird. Ebenso ist es wichtig, zu bügeln.

- Streifen rechts auf rechts an den Halsausschnitt nähen, dabei dehnen.
- Das erfordert etwas Übung und Du musst ein Gefühl dafür entwickeln, wie stark der Streifen gedehnt werden muss um optimal zu passen.
- Wir testen das vorher immer an einem Probestück.





Nach dem Annähen des Jerseystreifens wird der Halsausschnitt in Form gebügelt

Die Nahtzugabe des Halsausschnittes mit der Cover, Zwillingnadel oder Deinem Lieblingsstich (bevorzugt elastisch) knappkantig absteppen und nochmals bügeln.



Nach dem Einfassen des Halsausschnittes nähst Du die letzte Ärmelseite mit dem Rücken zusammen. **Tipp:** Schulternaht mit Tape fixieren, damit sich beim Zusammennähen der Naht nichts verschiebt.

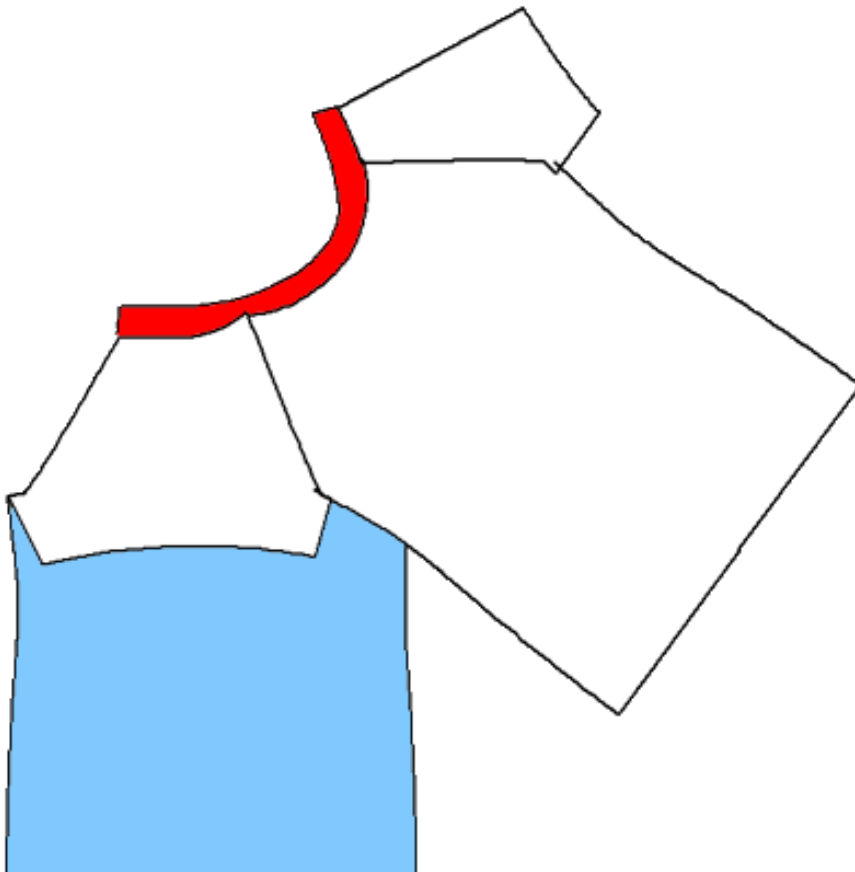

Die Ärmel selber kannst Du ebenfalls einkräuseln und genau so wie den Halsausschnitt mit einem Einfass-Streifen versäubern, oder auch nur die Nahtzugabe nach links bügeln und absteppen – oder mit einer süßen Spitze verzieren.

Vgl. gelbes und rosafarbenes Oberteil auf der nächsten Seite und entscheide, was Dir am besten gefällt.





Anschließend die Nahtzugabe vom Saum nach links bügeln – alternativ kannst Du den Saum auch mit einer Baumwollspitze verzieren.



Auch ein Rollsaum sieht entzückend aus.



Weiter geht es mit der kurzen Hose

Papierschnitt ausschneiden, auf Stoff auflegen und zuschneiden. Anschließend die Markierungen/Passzeichen auf die Schnittteile übertragen. Bei Stoffen die links und rechts gleich oder einfarbig sind, jeweils die linke Seite mit einem Kreidestrich markieren

Stoffauflageplan

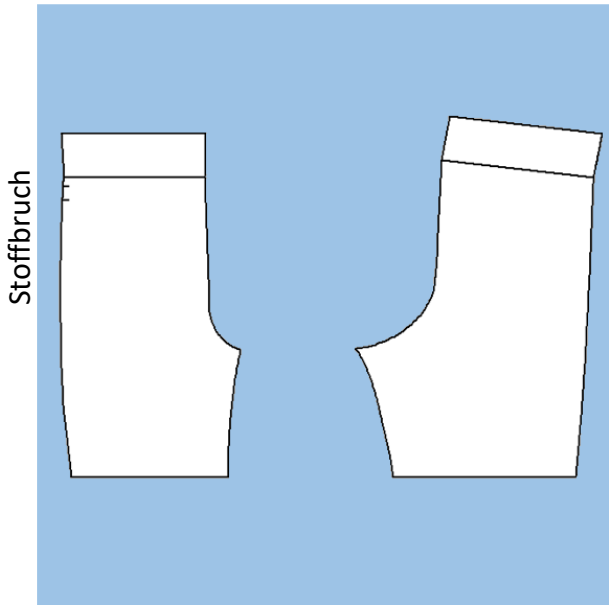

Zugeschnittene Teile

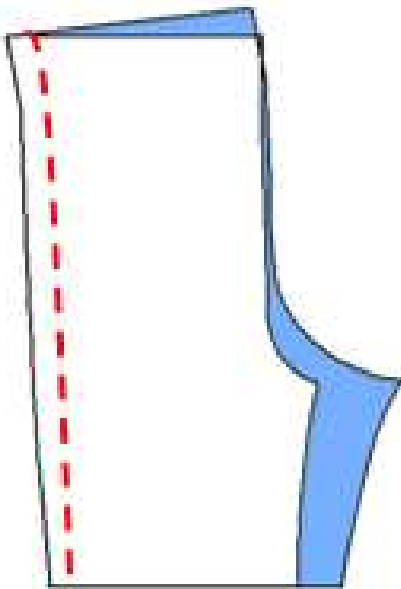
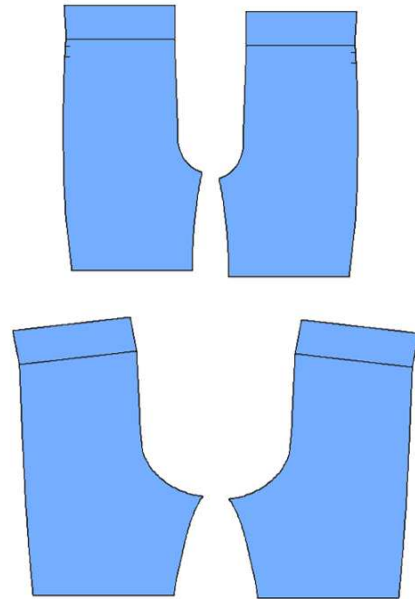

Jeweils ein vorderes – und ein rückwärtiges Hosenteil rechts auf rechts legen und die Seitennähte nähen



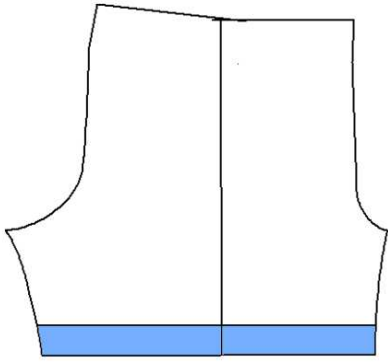

Saum nach links bügeln
Hier hast Du 2 Möglichkeiten, die volle Breite der Nahtzugabe von 3cm nach links bügeln, Saum nähen für dieses Modell



Oder die zweite Möglichkeit, Du bügelst nur 1,5cm um, ziehst einen schmalen Babygummi ein, und hältst die Weite des Beines ein- das gibt einen süßen Pumphosen-Effekt. Dazu am Kind den Oberschenkel abmessen, damit die Hose nicht zu eng und nicht zu weit wird.

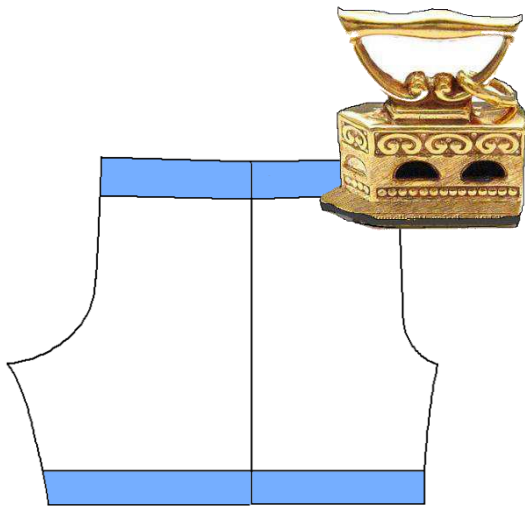
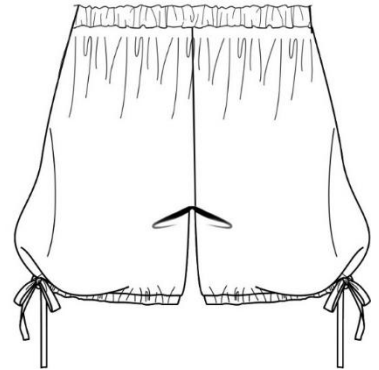

Vor dem Zusammennähen der beiden Hosenbeine den Hosenbund nach links bügeln

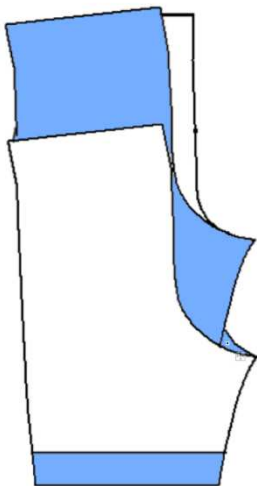

Ein Hosenbein auf rechts wenden. Ein Hosenbein in das andere schieben - die schönen Seiten sind innen



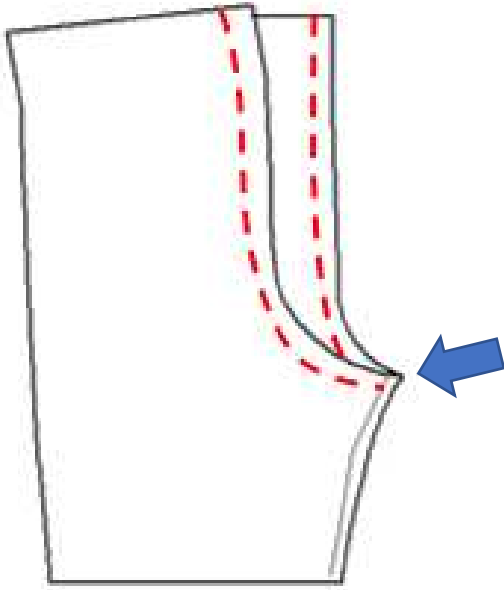

Mittlere Naht nähen. Die Schrittnaht sollte aufeinandertreffen

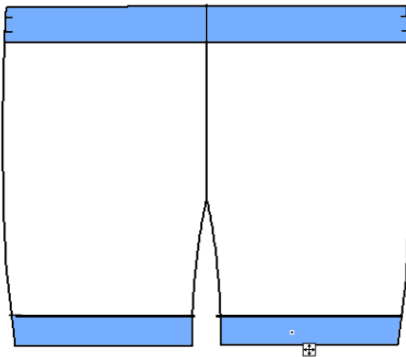

Umschlag oben (4cm) nach links wenden, Du hast ja bereits vorgebügelt

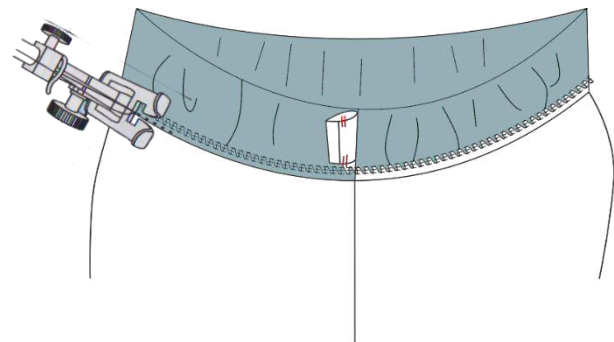

Bund festnähen, vorne eine kleine Lücke. Auf der linken Seite offen lassen – hier wird der Hosengummi eingezogen. Den Bund gut mit Stecknadeln fixieren, damit beim Nähen nichts verrutscht.

Die Weite für den Hosengummi misst Du an Deinem Kind ab. Den Gummi mit einer Sicherheitsnadel einziehen, die Enden vernähen, damit nichts mehr aufgeht.



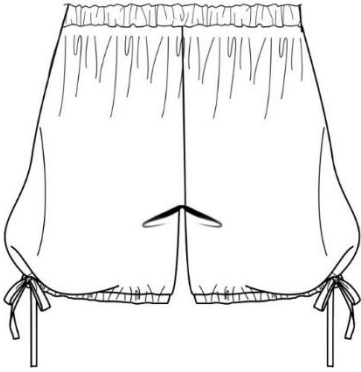

Nun muss nur noch der Saum genäht werden – auch hier wurde schon vorgebügelt. Falls Du die Pumphose gewählt hast, eine kleine Öffnung offen lassen und das Gummiband durch den Tunnel ziehen - die Enden wieder vernähen.

Wenn Du magst, kannst Du den Saum noch mit kleinen Spitzen verzieren.



Wir nähen die lange Hose

Papierschnitt ausschneiden, auf Stoff auflegen und zuschneiden. Anschließend die Markierungen/Passzeichen auf die Schnittteile übertragen. Bei Stoffen die links und rechts gleich oder einfarbig sind, jeweils die linke Seite mit einem Kreidestrich markieren

Stoffauflageplan

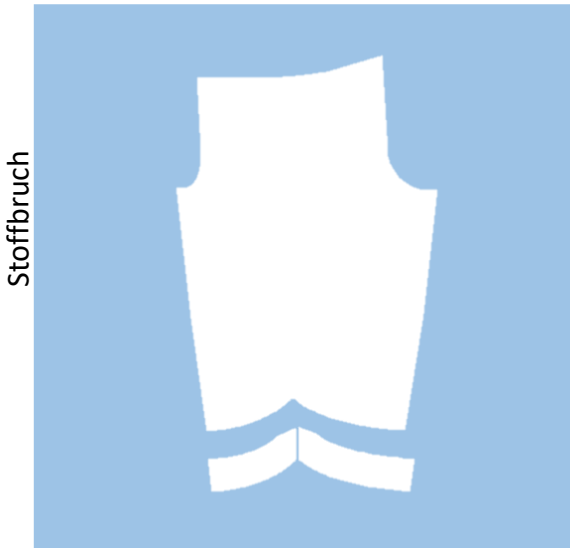

Zugeschnittene Teile

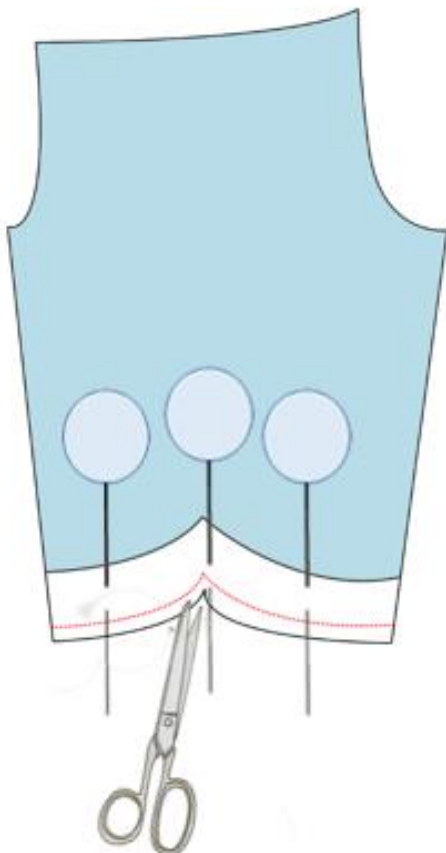
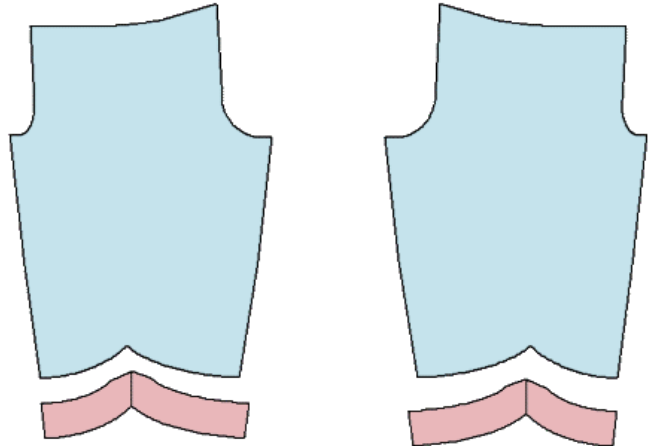

Blenden rechts auf rechts an den Saum der Hosenbeine nähen. In der Spitze bis knapp an die Naht einschneiden.



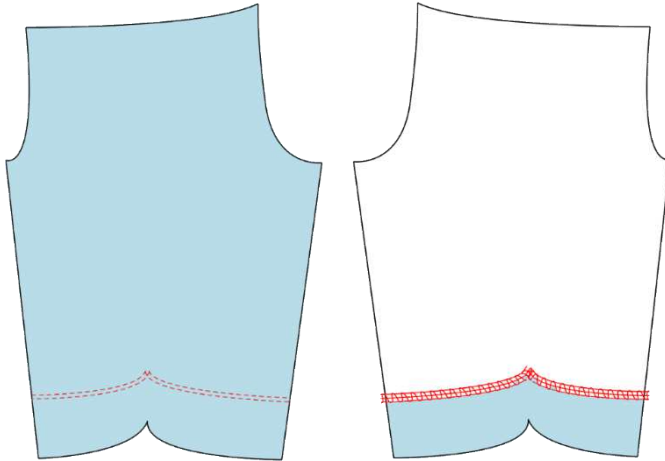

Blende nach links wenden, bügeln.

Von rechts mit der Cover nähen. Mit der Nähmaschine kannst Du auch von links nähen – elastischen Stich wählen.

Im Anschluss sind die weiteren Arbeitsschritte identisch wie bei der kurzen Hose – auf Seite 20.



Gratuliere, Du hast es geschafft und kannst stolz auf Dich sein!

Wir würden uns freuen, wenn Du Deine Werke markierst, damit wir sie bewundern können.

Hashtags: #toscaminni

Facebook - Instagram – Newsletter - Nähblog



Bist Du auf Makerist?

Deine Werke kannst Du hier auch in der [>>Werkschau](#) zeigen – wir würden uns freuen, wenn Du uns hier verlinkst und den Schnitt bewertest 😊

Impressum:

Silvia Vogt

TOSCAminni-Schnittmanufaktur

Scheibenstraße 1

94557 Niederalteich

0160-4546016

www.toscaminni.de

info@toscaminni.de

USt-IdNr.: DE 247560793

