

07/2025

TOSCAminni

Designerin:
Silvia Maria P. Vogt

SCHNITTMANUFAKTUR

TOSCAminni
SCHNITTMANUFAKTUR

Kombi Sina

Gr. 62-86

oder

Gr. 92-140

Nähanfänger

BEAMER

A4 / A0

US Letter

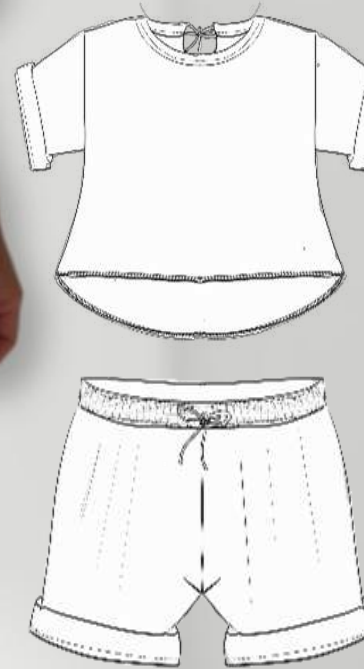

www.toscaminni.de



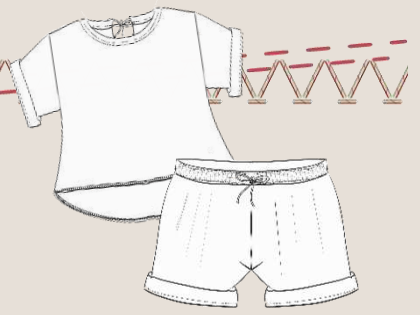

Nähanleitung • Schnittmuster

Material	
Stoffempfehlung	Webware, z.B. Musselin, Leinen, alternativ auch leichte Jerseystoffe
Hosengummi	Für den Bund 2,5 – 3cm breit
1 Druckknopf	Alternativ Stück Klettverschluss zum Schließen der Bänder im Rücken

Stoffverbrauch in m – Stoffbreite 1,40m					
Größe	62	68	74	80	86
Shirt	0,40	0,40	0,40	0,40	0,50
Hose	0,40	0,40	0,40	0,40	0,45

Größe	62	68	74	80	86
Oberweite	46	48	50	52	54
Hüftweite	46	48	50	52	54

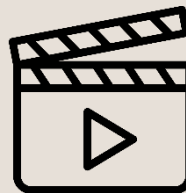

Diese Anleitung enthält Videosequenzen zum besseren Verständnis



Inhaltsverzeichnis:

Urheberrecht / Schnitt Drucken / Kleben	Seite 4
Nähsupport	Seite 5
Richtige Größe finden	Seite 6
Nähmaschine einstellen	Seite 7
Technische Zeichnung/Zuschneideplan	Seite 8
Zuschneiden	Seite 9
Nähtechnik Versäubern mit Schrägband	Seite 10
Hose nähen ab	Seite 22

Stoffberichte



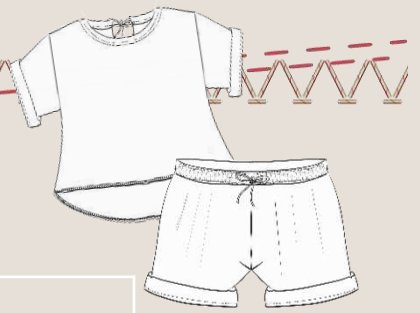

Nähanleitung • Schnittmuster

Material	
Stoffempfehlung	Webware, z.B. Musselin, Leinen, alternativ auch leichte Jerseystoffe
Hosengummi	Für den Bund 2,5 – 3cm breit

Stoffverbrauch in m – Stoffbreite 1,40m									
Größe	92	98	104	110	116	122	128	134	140
Shirt	0,50	0,50	0,60	0,60	0,60	0,60	0,60	0,80	0,80
Hose	0,40	0,40	0,40	0,40	0,50	0,50	0,50	0,50	0,50

Größe	92	98	104	110	116	122	128	134	140
Oberweite	55	56	57	58	60	62	64	66	69
Hüftweite	55	57	59	61	63	66	69	72	75



Diese Anleitung enthält Videosequenzen zum besseren Verständnis

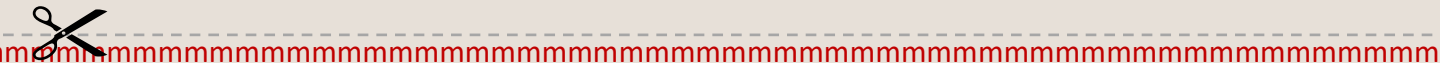

Inhaltsverzeichnis:

Urheberrecht / Schnitt Drucken / Kleben	Seite 4
Nähsupport	Seite 5
Richtige Größe finden	Seite 6
Nähmaschine einstellen	Seite 7
Technische Zeichnung/Zuschneideplan	Seite 8
Zuschneiden	Seite 9
Nähtechnik Versäubern mit Schrägband	Seite 10
Hose nähen ab	Seite 22

Stoffberichte





Urheberrecht:

Alle Produkte aus unserem Online-Shop wurden von uns entworfen und gestaltet. Unsere Schnittmuster / Stickdatei / Ebook sind urheberrechtlich geschützt und dürfen nicht verkauft, verschenkt, kopiert oder verändert werden. Wir besitzen das alleinige Copyright, sofern es nicht ausdrücklich angegeben wurde.

Schnitt auf Ebenen:

Jede Größe ist auf einer eigenen Ebene abgespeichert. Damit ist es möglich, nur die Größen einzublenden, die Du tatsächlich drucken möchtest. Für die Funktion benötigst Du den **Acrobat Reader**, den Du kostenlos im Internet herunterladen kannst.

Klicke auf das Ebenen-Symbol im Acrobat Reader und blende Größen nach Wunsch ein oder aus. Stelle sicher dass die Felder „Beschriftung“ und „Rahmen“ aktiv sind. Achte darauf, dass die Ebenen „Beschriftung“ – „Seitenzahlen“ und „Rahmen angeklickt sind“

Drucker: RICOH MP C3003 PCL 6 Eigenschaften Erweitert...
Exemplare: 1 In Graustufen (schwarzweiß) drucken Farbe/Toner sparen
Zu druckende Seiten: Alle Aktuell Seiten 1 - 21
Seite anpassen und Optionen: Übergroße Seiten verkleinern Tatsächliche Größe Benutzerdefinierter Maßstab: 100 %
Ausrichtung: Auto Hochformat Querformat
Skalierung: 100%
Seite 19 von 21

Tipps für Beamernutzer:

Verbessere den Kontrast beim Projizieren auf dunklen Stoffen durch folgende Einstellung:

Datei / Bearbeiten / Einstellungen / Barrierefreiheit (oder Shortcut Ctrl+K)

- aktiviere den Haken „Dokumentenfarben ersetzen“
- deaktiviere den Haken „Nur Farbe von schwarzem Text oder Vektorgrafik ändern“

Schnitt ausdrucken und zusammenkleben:

Jeder Drucker ist etwas anders. Bei unserem Drucker (Modell Rico) haben wir die Einstellung „übergroße Seiten verkleinern“ ausgewählt – die Skalierung beträgt 100%. Bei Deinem Drucker ist die Einstellung vielleicht anders. Speichere die Dateien zuerst ab und drucke zunächst nur die erste Seite mit dem Testquadrat aus. Überprüfe, ob die Druckeinstellung korrekt ist – das Testquadrat muss 5x5cm betragen, es sollte ein Rahmen mit Kleberand zu sehen sein ca. 1cm. Leerseiten wurden entfernt. Orientiere Dich beim Zusammenkleben am Klebeplan + Seitennummerierung.



[>>Schnitt kleben](#)

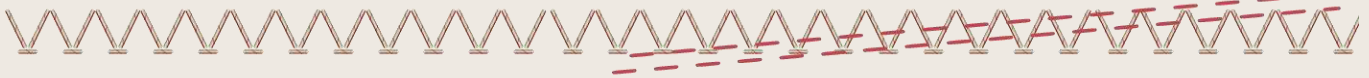

Nähsupport:

Kreative Näh-Fragen? Wir sind für dich da! 🗨️ Dein persönlicher TOSCAminni-Support steht dir mit Rat und Tat zur Seite. Schnell, kompetent, direkt.



[>>FAQ-Seite](#)

Whats-App: +49 151 18231806

Email: info@toscaminni.de

Online-Shop:

Entdecke einzigartige Schnittmuster, Bügelbilder und Stoffpatterns in unserem Shop. Individuelle Designs für kreative Näherinnen – von Anfängern bis Profis. Dein Nähprojekt wartet im Online-Shop!

[Zum Shop](#)

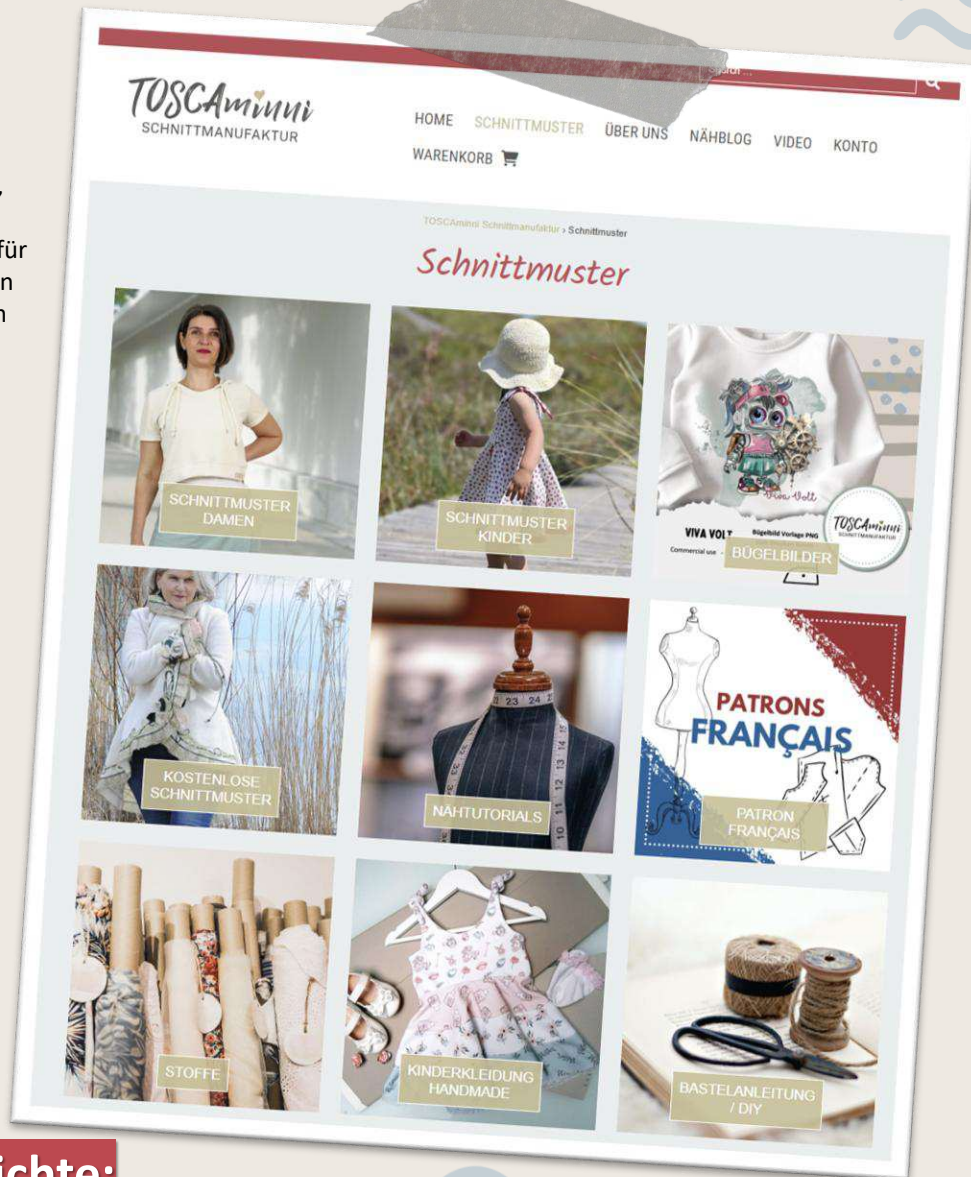

Nähpost & Stoffberichte:

Sei dabei und spare! 💡 Exklusive Rabatte, Vorteile und Inspiration direkt in dein Postfach. Melde dich für unseren Newsletter an und profitiere von Insider-Deals nur für Abonnent:innen.





Richtige Größe finden:

Größe des Kindes ermitteln:

Stelle Dein Kind leicht angelehnt an eine Wand. Lege ein Buch auf den Kopf und markiere die Größe an der Wand. Anhand der Markierung kannst Du Abmessen und Du weißt, wie groß Dein Kind ist.

Oberweite:

Lege ein Maßband um die Brust Deines Kindes, es läuft über Brust und Schulterblatt

Hüftweite:

Lege das Maßband um die stärkste Stelle der Hüfte

Ärmellänge:

Gemessen vom Schulterpunkt bis zur gewünschten Länge, Arm ist leicht angewinkelt

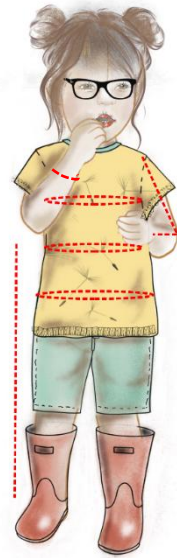

Entscheidend für die Größenauswahl sind folgende Größen: Körpergröße, weiterhin die **Oberweite beim Shirt und die Hüftweite bei der Hose**. Die Körpergröße bestimmt die Schnittgröße, alles andere wird angepasst.

Kontrolliere die Länge des Shirts, die von Dir gewünscht wird und miss die Ärmellänge nach, ob sie für dein Kind passt. Das Shirt und die Hose kannst Du am Saum beliebig verändern.

Die Kombi ist oversize geschnitten und sitzt locker. Die Hose endet etwas unterhalb des Knies.

Maßtabelle:

Größe	62	68	74	80	86
Oberweite	46	48	50	52	54
Hüftweite	46	48	50	52	54

Größe	92	98	104	110	116	122	128	134	140
Oberweite	55	56	57	58	60	62	64	66	69
Hüftweite	55	57	59	61	63	66	69	72	75



Passpunkte für die Nahtzugabe:

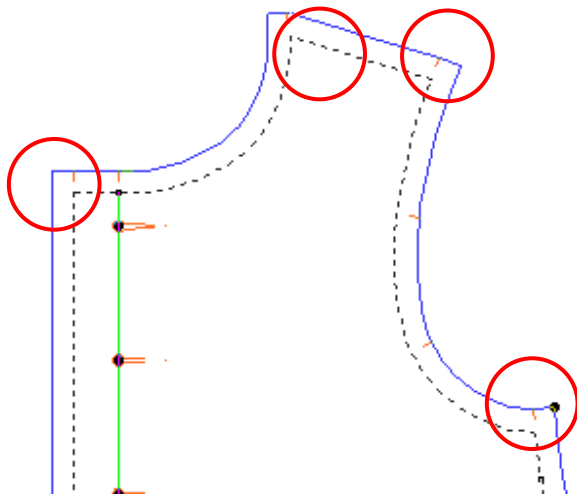

Unsere Schnittmuster enthalten bereits die Nahtzugabe. An den Ecken sind Passpunkte eingefügt. Anhand der Passpunkte kannst Du die Breite der Nahtzugabe erkennen und weisst, wo Du mit dem Nähen beginnen sollst. Ebenso beim Saum.

Wissenswertes zu den Nähmaschinen-Sticharten:

1 2 3 4

Stich 1: normaler Geradstich mit Stichlänge 2,5-3

Diesen Stich benötigst Du zum Zusammennähen der Teile, es wird am Anfang und am Ende verriegelt (das heißt Du nähst mit Deiner Maschine jeweils ein paar Stich rückwärts – normalerweise gibt es dafür eine Taste an der Maschine)

Stich 2: Zickzackstich

Diesen kannst Du zum Versäubern der Schnittkanten verwenden, wenn Du keine Overlock besitzt. Es gibt auch Nähmaschinenfüsse, die ein kleines Schneidmesser eingebaut haben und ebenfalls die Fransen abschneiden.

Stich 3: Overlockstich

Dieser wird mit der Overlock genäht (wir benutzen eine 3-Faden-Overlock). Wenn nur die Kanten versäubert werden, sind 3 Fäden ausreichend

Stich 4: Geradstich mit der Länge 5 oder 6 (Heftstich)

Diesen verwenden wir zum Einkräuseln oder Heften. Der Faden wird am Anfang/Ende nicht verriegelt und es werden ca. 10cm Fäden am Anfang/Ende hängen gelassen. Diese dienen zum Raffern (Beim Einkräuseln) bzw. auch beim Heften. Der Faden wird nämlich später wieder entfernt

Nähen mit Jersey

Für Jersey solltest Du einen elastischen Stich verwenden. Mit der Nähmaschine stehen Dir zahlreiche elastische Stiche zur Verfügung. Achte darauf, die passenden Nadeln zu verwenden, es gibt spezielle Nadeln für Jersey.

Kennst Du den Obertransporter?

Obertransportfüße werden gerne zum Nähen von Samt, Karostoffen oder gestreiften Stoffen verwendet, damit sich nichts verschiebt.

Er eignet sich auch hervorragend für Jersey. Mit einem Obertransporter werden sowohl die untere Stoffschicht, als auch die zweite Lage oben drauf gleichmäßig transportiert und so wellt sich der Jersey nicht.

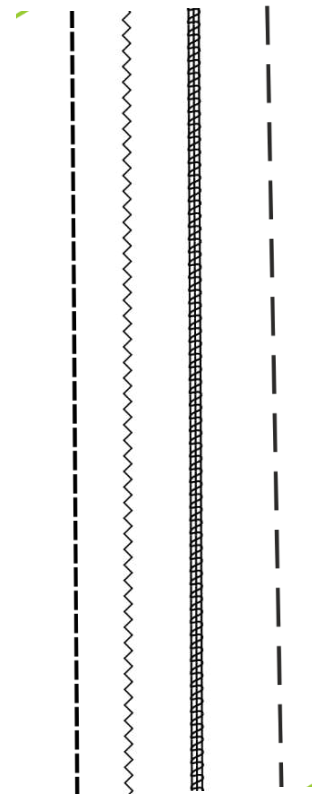

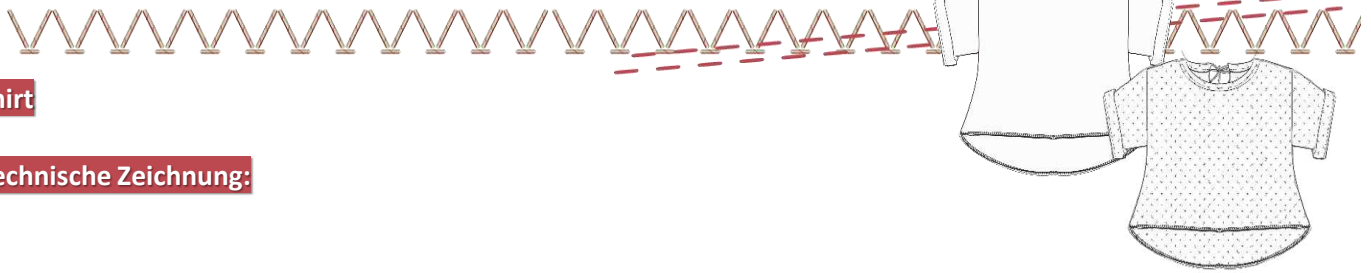

Shirt

Technische Zeichnung:

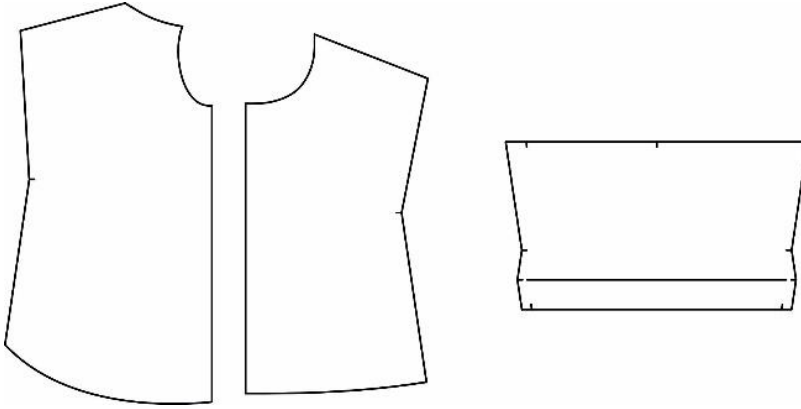

Hinweis: Das Vorder- und Rückenteil sind unproportional gezeichnet, deshalb ist das Rückenteil etwas breiter als das Vorderteil

Zuschneideplan:

Teil Nr.	Zuschnitt	Oberstoff
1	Vorderteil	1x Stoffbruch
2	Rückenteil	1x Stoffbruch
3	Ärmel	2x gegengleich

Schrägstreifen für Versäuberung der Halsnaht und den Rückenausschnitt

Breite: 4cm

Länge: Etwas länger als der Halsausschnitt ist – Rest wird abgeschnitten

Zuschnitt im schrägen Fadenlauf!

Die folgenden Nahtzugaben sind im Schnittmuster enthalten:

Nähte 1cm

Saum Ärmel 6cm (fertiger Umschlag 3cm)

Saum Shirt 1cm

Pflegehinweis:

Generell sollte man die Stoffe vor dem Vernähen so waschen, wie man das Kleidungsstück später waschen will. Also, bei Handwäsche per Hand - Maschinenwäsche per Waschmaschine. Gleiches gilt für den Wäschetrockner.



Und los geht's:

Papierschnitt ausschneiden, auf Stoff auflegen und zuschneiden. Anschließend die Markierungen/Passzeichen auf die Schnittteile übertragen. Bei Stoffen, die links und rechts gleich oder einfarbig sind, jeweils die linke Seite mit einem Kreidestrich markieren. Wir schneiden auf der rechten (schönen) Stoffseite aus zu.

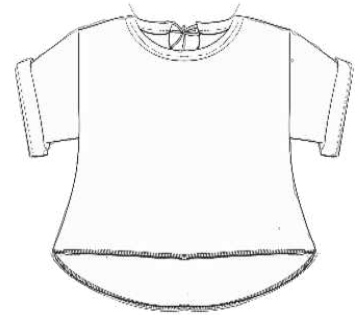

Stoffauflageplan

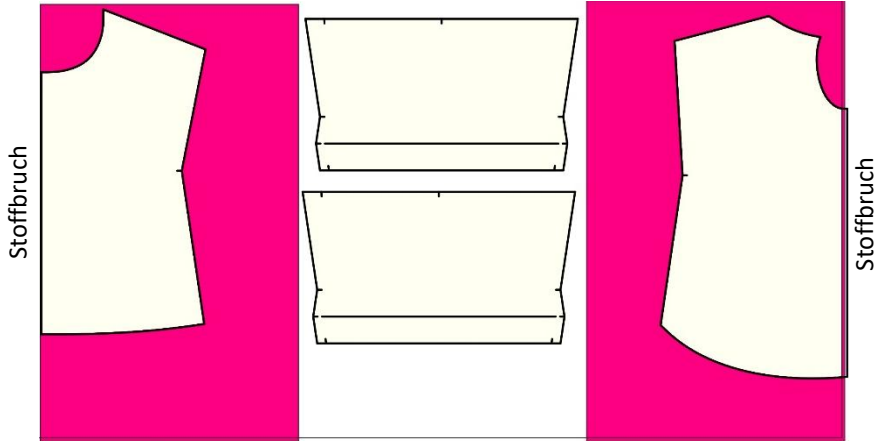

Stoffbruch für Vorder- und Rückenteil legen – auf dem Rest werden die Ärmel seitlich untereinander gelegt.

Zugeschnittene Teile

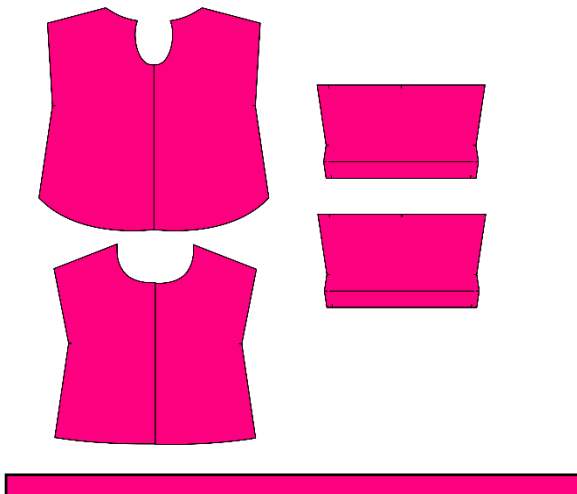



Nähtechnik: Runde Ausschnitte mit Schrägband versäubern



- Mit dieser Nähetechnik kannst du perfekt deine Stoffkanten versäubern. Wir kennen dafür 3 Techniken und eine davon stellen wir dir jetzt vor:

Vorab 4 Hinweise, auf die es ankommt:

1. Schrägband muss im schrägen Fadenlauf zugeschnitten sein
2. Schrägband in der Rundung einhalten
3. Nach jedem Nähschritt bügeln
4. Übe zunächst an einem Stoffrest, falls du noch nicht Anfänger bist.

- Du kannst fertiges Schrägband verwenden oder selbst dein Schrägband herstellen. Wir fertigen es gerne selbst an, weil wir damit sinnvoll unsere Stoffreste verwerten können.
- In diesem Blogbeitrag zeigen wir dir, wie es geht.



[>>Schrägband mit Schrägbandformer herstellen](#)

- Die Stoffkante in die Mitte des Schrägbandes legen – die schöne Seite des Schrägbandes liegt aussen, d.h. die Stoffe liegen links auf links.



- Danach das Schrägband festnähen – Stichgröße 2,5-3 – knappkantig feststeppen

Wichtig!

- An der Rundung solltest du das Schrägband etwas „einhalten“ also dehnen, damit sich das Band schön in die Rundung legt und nicht absteht
- Wenn du noch nicht geübt bist, kannst du das auch zuerst in einem Stoffrest üben, um ein Gefühl dafür zu bekommen.

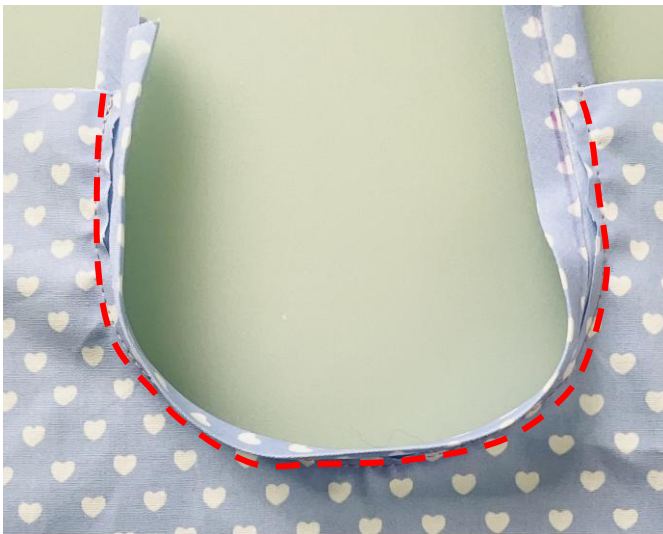

- Sieht dann so aus

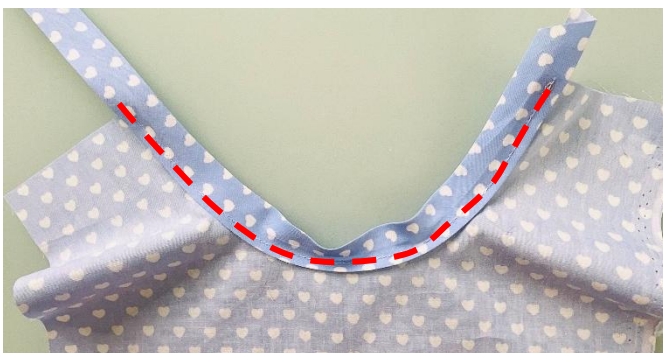

- Ansicht von der Rückseite



- Von der rechten Seite die Stoffkanten etwas einschneiden, damit sich die Rundung schön legt (bei geraden Kanten ist dieser Schritt nicht nötig)



- Das Schrägband über die Stoffkante klappen und bügeln.



- Das Schrägband knappkantig von der anderen Seite feststeppen.
- Benutze dafür einen Kantennähfuß, damit bekommst du gleichmäßige Nähte.



[>>>Kantennähfuß](#)

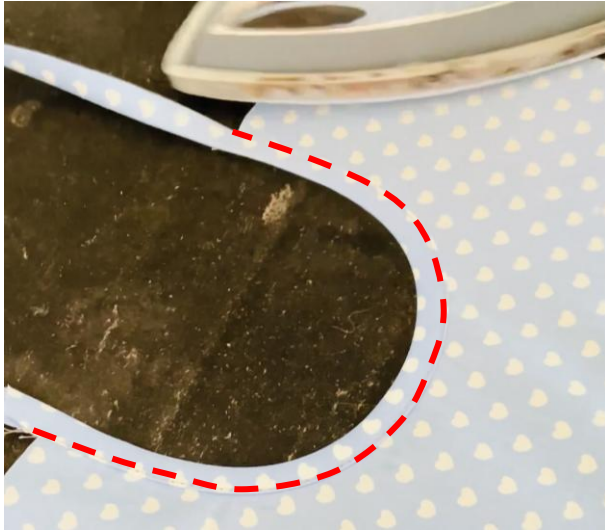

- Erneut bügeln



- So sieht der fertige versäuberte Ausschnitt aus



- Ansicht von der Rückseite – es sind zwei Nähte zu sehen.



[>>Video 1. Schrägband annähen für Nähanfänger](#)

Oder, wenn du nur eine Naht auf der Rückseite haben möchtest – dann wähle diese Methode

[>>2. Die elegante Methode – es ist nur eine Naht auf der Rückseite zu sehen](#)



Halsbündchen nähen:

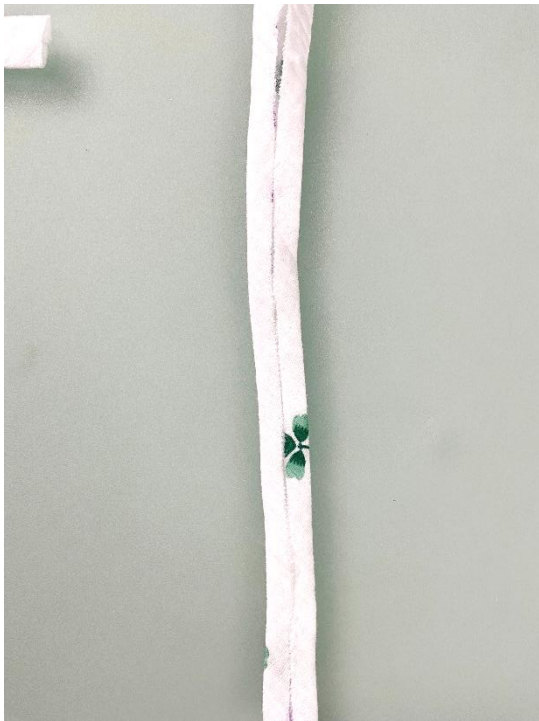

Schrägband vorbereiten:

Zuschnitt 4cm breit / ca. 1m lang, das reicht für den kompletten Ausschnitt inkl. Bindebändchen

Wichtig: Der Zuschnitt muss im schrägen Fadenlauf erfolgen, damit sich das Band schön in die Rundung legt.

- Am Schrägband jeweils links und rechts, der Länge nach, 1cm nach links bügeln, anschließend der Länge nach zur Hälfte bügeln, so dass das Schrägband insgesamt 1cm breit ist

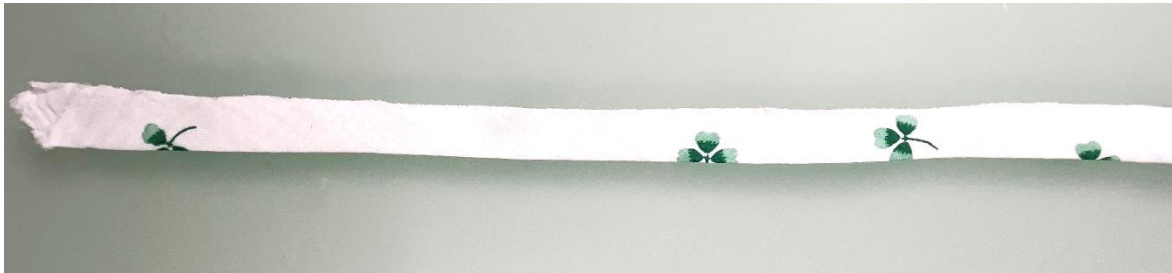

Ausschnitt mit Schrägband versäubern:



- Wir versäubern unsere Nähte „doppellagig“ in einem Arbeitsgang, du kannst alle Teile auch vorher versäubern, falls dir das lieber ist.
- Da sich Musselin sehr stark verziehen kann, bügeln wir Nahtband an den Ausschnittkanten 2mm neben den Kanten auf.

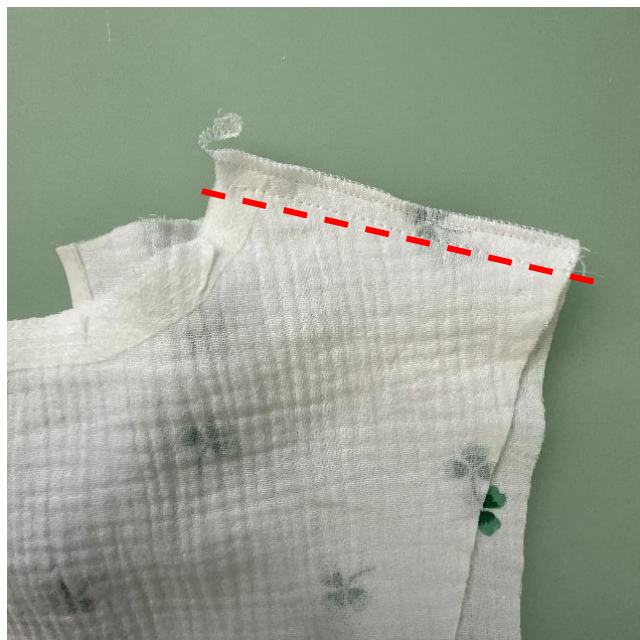

- Ausschnitt mit Schrägband versäubern:

Diese Methode ist für Profis:

Stoffkante zwischen das Schrägband legen und absteppen – Schrägband in der Rundung leicht einhalten, damit sich das Band schön in die Rundung legt.

Ab Seite 10 erklären wir die Methode für Nähanfänger – wähle deine Methode und falls du noch ungeübt bist, dann versuche dich erst an einem Stoffrest, um ein Gefühl dafür zu bekommen.



[>>3. Schrägband annähen - die schnelle Methode für Profis](#)

- Vorder- und Rückenteil rechts auf rechts legen

- An beiden Schultern zusammennähen
- Danach doppellagig mit der Overlock versäubern

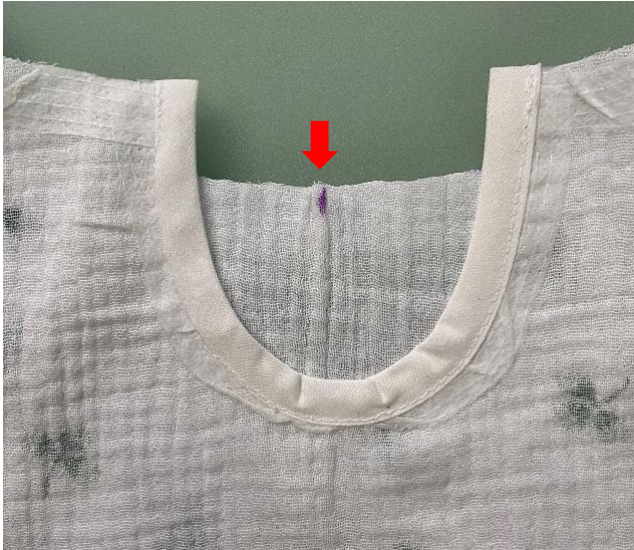

- Vordere Mitte markieren



- Beim Schrägband ebenfalls die Mitte markieren

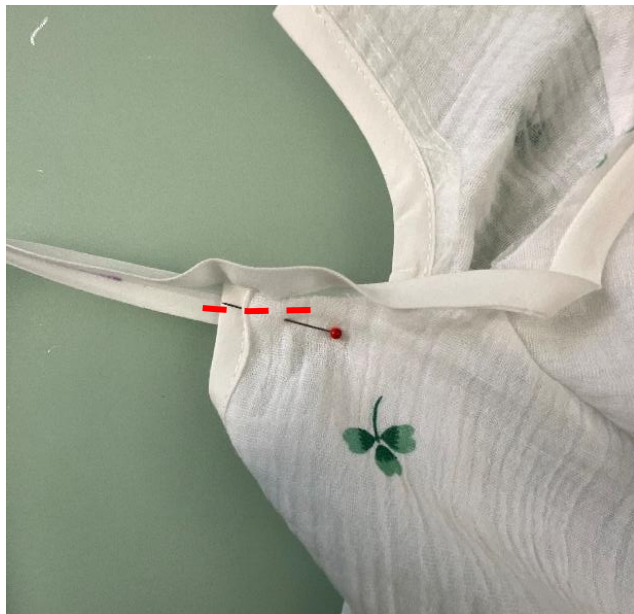

- Den Ausschnitt mit Schrägband versäubern (Vgl. Seite 10)



- Sieht dann so aus – richtig ist es, wenn die Kanten gerade auf dem Tisch aufliegen – es darf nichts abstehen.



- Schrägband nochmals von rechts absteppen



- Sieht dann so aus



Ärmel nähen:



- Ärmel-Umschlag zuerst nach links bügeln
- Nähen



- Anschließend den Umschlag/Aufschlag wieder nach rechts bügeln
- Die Naht bleibt auf der Rückseite und ist von vorne nicht zu sehen

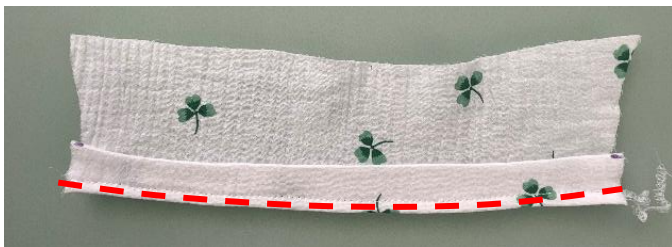

- Den Umschlag an der Kante absteppen



- Sieht dann so aus – von aussen sieht es so aus, als wären die Ärmel umgekrempelt.



- So sieht es auf der Rückseite aus



- Mitte des Ärmels markieren (das ist gleichzeitig der Schulterpunkt)
- Ärmel an das Oberteil rechts auf rechts stecken – Markierung trifft auf Schulternaht.
- Ärmel einnähen



- Sieht dann so aus.
- Ärmelnaht in einem Arbeitsgang versäubern.



- Shirt ist auf links gewendet und auf beiden Seiten die Seitennähte nähen
- Im Anschluss doppellagig versäubern
- Zuletzt den Saum nähen, wir haben uns hier für einen Rollsaum entschieden, du kannst aber auch 1cm Nahtzugabe nach links bügeln und den Saum knappkantig absteppen.
- **Tipp:** Damit der runde Saum perfekt wird, kannst du ihn vorher etwas einkräuseln, wie in unserem Video gezeigt.
- Zuletzt noch bügeln und die überstehenden Overlockfäden vernähen



[>>Video runder Saum](#)





Bänder im Rücken verschließen:



Um die Bänder schließen zu können, überkreuze diese.



Markiere den Kreuzungspunkt



An dieser Stelle einen Druckknopf anbringen, oder einen kleinen Klettverschluss.

Diese runden Klettverschlüsse gibt es z.B. im Bookscraping-Bedarf und halten auch das Waschen in der Waschmaschine gut aus. Alternativ einen andere Klettverschluss wählen.

Wichtig + Warnhinweis:

Die Bänder müssen im Anschluss abgeschnitten werden, um Verletzungsgefahren zu Vermeiden. Sie dürfen NICHT lose herunterhängen. (Sicherheit von Kinderbekleidung DIN EN 14682)

Die Enden kannst du noch mit einem kleinen Zickzackstich versäubern.

Wer mag, kann noch ein kleines Schleifchen oder ein Blümchen zur Verzierung auf den Druckknopf bzw. das Bändchen nähen.



HOSE

Technische Zeichnung:

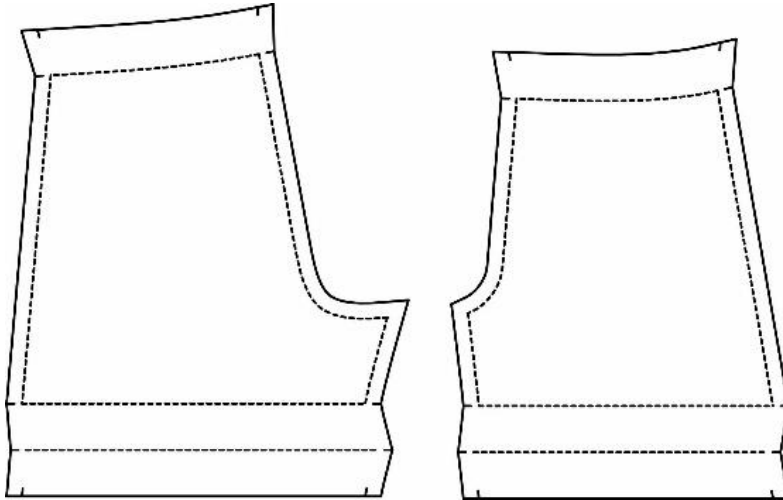
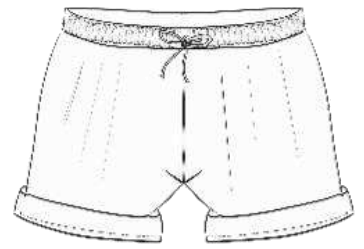

Zuschneideplan:

Teil Nr.	Zuschnitt	Oberstoff
4	Vorderteil	2x gegengleich
5	Rückenteil	2x gegengleich

Die folgenden Nahtzugaben sind im Schnittmuster enthalten:

Nähte 1cm

Saum Hose 6cm (fertiger Umschlag 3cm)

Pflegehinweis:

Generell sollte man die Stoffe vor dem Vernähen so waschen, wie man das Kleidungsstück später waschen will. Also, bei Handwäsche per Hand - Maschinenwäsche per Waschmaschine. Gleiches gilt für den Wäschetrockner.



Und los geht's:

Papierschnitt ausschneiden, auf Stoff auflegen und zuschneiden. Anschließend die Markierungen/Passzeichen auf die Schnittteile übertragen. Bei Stoffen, die links und rechts gleich oder einfarbig sind, jeweils die linke Seite mit einem Kreidestrich markieren.

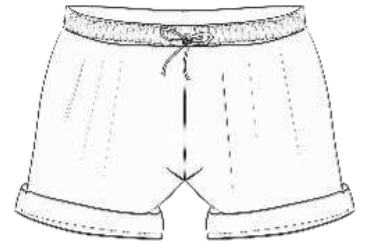

Stoffauflageplan

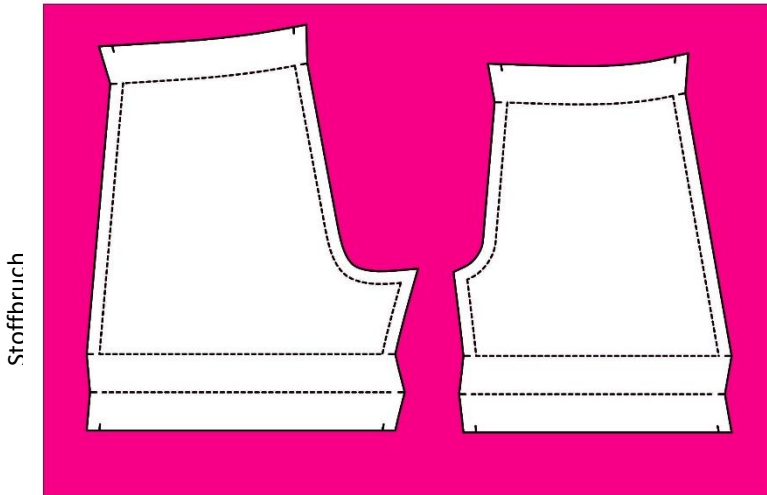

Zugeschnittene Teile

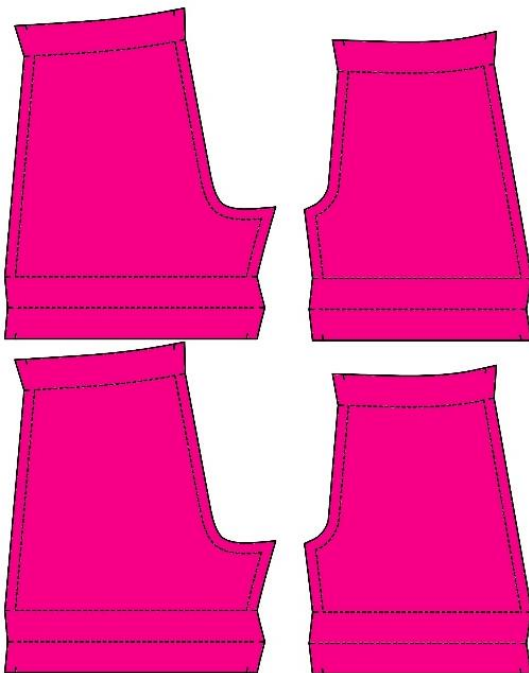



- Ein Vorder- und Rückenteil rechts auf rechts legen
- An der Seite zusammennähen
- Naht mit der Overlock versäubern



- Naht bügeln
- Untere Saumkante versäubern



- Umschlag nach links bügeln
- Absteppen



- Umschlag im Anschluss nach rechts bügeln – die Naht sollte auf der rechten Seite jedoch nicht zu sehen sein



- Den Umschlag von rechts nochmals knappkantig absteppen



- Die Teile nun rechts auf rechts legen
- Und jeweils die vordere- und die hintere Mitte nähen
- Nähte im Anschluss mit der Overlock versäubern



- Hosengummi zuschneiden, entweder die Taillenweite oder am Kind abmessen Hüft- oder Taillenweite – Gummi anziehen, so dass er noch bequem sitzt, plus 2cm NZG
- Wir haben 2,5cm-3cm breiten Hosengummi verwendet

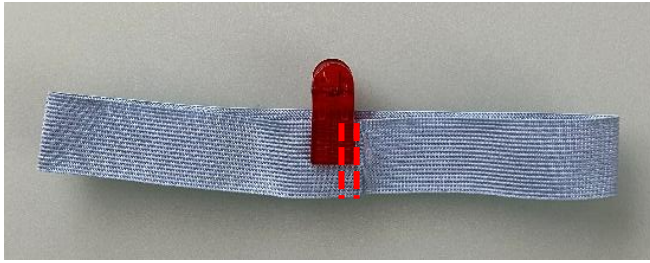

- Die beiden Enden des Gummis übereinander legen
- Absteppen



- Gummi in $\frac{1}{4}$ unterteilen (RM / VM/Seitennähte)

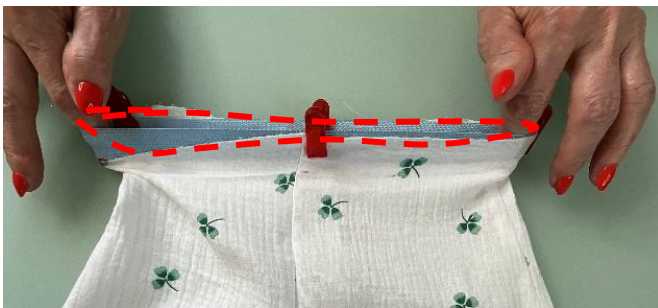

- Hosengummi annähen – wir haben mit der Overlock genäht



- Dabei wird der Gummi stark gedehnt



- Sieht dann so aus





- Gummi mit dem Stoff nach links einschlagen



- Achte darauf, dass jeweils die Nähte aufeinander treffen



- An der unteren Kante, auf der Vorderseite absteppen
- Achte darauf, dass auch hier der Stoff incl. Gummi stark gedehnt werden muss, so dass der Stoff ohne Falten liegt – und, dass sich kein Schrägzug am Stoff ergibt



- Sieht dann so aus



- Hose auf links wenden
- Die Zwickelnaht links auf links stecken
- Nähen



- Naht mit der Overlock versäubern



- Naht mit dem Umbruch sichern, das kannst du im Oberteil auch bei den Ärmeln so nähen



- Bändchen und Label zur Verzierung aufnähen (Optional)



- Fertig 😊



Bügelbilder und Seamless Patterns für Stoffdruck.

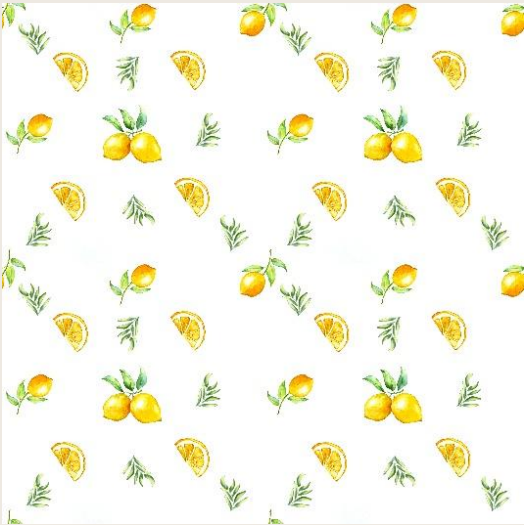
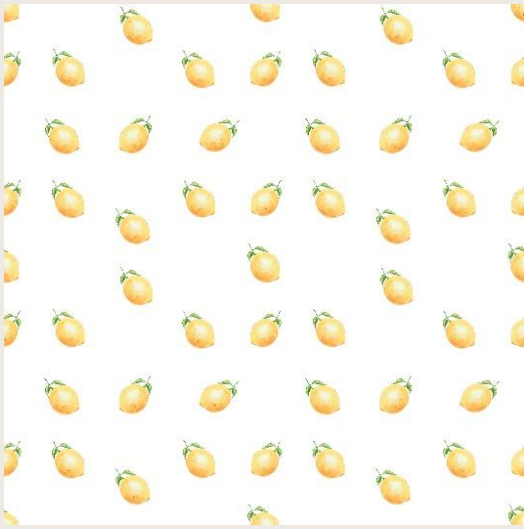

Hey, schau mal hier 🙋

Wir sind gerade dabei, unsere coolen digitalen Patterns und Bügelbilder in unseren [Shop](#) zu bringen.

Mit diesen Mustern kannst du deinen eigenen Stoff drucken lassen. Zu den Patterns bekommst du eine super einfache Anleitung, wie und wo du die Stoffe oder Bügelbilder drucken lassen kannst.

Es macht echt Spaß, auf so ein Überraschungspäckchen zu warten und es dauert nicht länger, als wenn du in einem Online-Shop bestellst.

Und das Beste: Die Stoffe sind farblich aufeinander abgestimmt, so hast du immer passende Kombistoffe und es bleiben kaum noch Stoffreste übrig.

Du darfst davon ausgehen, dass es von diesen Stoffen nur ein paar wenige Meter gibt und Du somit ein richtiges Unikat in Händen hältst.

Probier's doch einfach mal aus.

Alles Liebe,
Eure TOSCAminni





#setsina

Folge uns auf Social Media
und abonniere unseren Newsletter.



Impressum:
Silvia Vogt
TOSCAminni-Schnittmanufaktur
Scheibenstraße 1
94557 Niederalteich

+49 151 20213643
www.toscaminni.de
info@toscaminni.de
USt-IdNr.: DE 2475607