11/2026

TOSCAminni SCHNITTMANUFAKTUR

Designerin:
Silvia Maria P. Vogt

TOSCAminni SCHNITTMANUFAKTUR

Mantel Noella

Größe 86-170



Fortgeschritten

BEAMER

A4 / A0

US Letter

www.toscaminni.de

54698726114

Nähanleitung • Schnittmuster



Material	
Stoffempfehlung	Samt , Webstoffe, Wollstoffe, Walk, Flanell, Winterstoffe – möglichst fließende Stoffe und nicht zu dick
Futterstoff	Weich fließende Stoffe, die zum Oberstoff passen, z.B. Satinstoff mit Elastan oder auch Baumwollstoffe
Verschluss	4 Knöpfe (z.B. überziehbare Knöpfe, Magnetknöpfe, Druckknöpfe o.a.) Wir haben keine Knopflöcher genäht – innen sind 4 Magnetdruckknöpfe angebracht, außen sind 4 überziehbare Knöpfe zur Deko angebracht Alternativ kannst du auch Knopflöcher und 4 Knöpfe verwenden Oder du verschließt den Mantel mit normalen Druckknöpfen

TOSCAmimi SCHNITTMANUFAKTUR

Stoffverbrauch in m – Stoffbreite 1,40m								
Größe	**86/92**	**98/104**	**110/116**	**122/128**	**134/140**	**146/152**	**158/164**	**170**
Oberstoff	1,80	1,90	2,10	2,40	2,60	2,80	3,00	3,20
Futterstoff	0,80	1,00	1,20	1,30	1,50	1,60	1,75	1,90

Größe	**86**	**92**	**98**	**104**	**110**	**116**	**122**	**128**	**134**	**140**	**146**	**152**	**158**	**164**	**170**
Oberweite	54	55	56	57	58	60	62	64	66	69	72	75	78	82	86
Taillenweite	50	51	52	53	54	55	56	57	58	60	62	64	67	70	73
Armlänge	28,3	30,6	32,9	35,2	37,5	39,8	42,3	44,8	47,3	49,6	52	54	56	58	61

Inhaltsverzeichnis:

Urheberrecht / Schnitt Drucken /Kleben	Seite 3
Add On Mantel Noémie	Seite 6
Bezugsquellen	Seite 7
Nähsupport	Seite 8
Richtige Größe finden	Seite 9
Schnitt anpassen	Seite 10
Nähmaschine einstellen	Seite 11
Technische Zeichnung/Zuschneideplan	Seite 12
Zuschneiden	Seite 13
Futtermantel nähen	Seite 31

Stoffberichte

Urheberrecht:

Alle Produkte aus unserem Online-Shop wurden von uns entworfen und gestaltet. Unsere Schnittmuster / Stickdatei / Ebook sind urheberrechtlich geschützt und dürfen nicht verkauft, verschenkt, kopiert oder verändert werden. Wir besitzen das alleinige Copyright, sofern es nicht ausdrücklich angegeben wurde.

Schnitt auf Ebenen:

Jede Größe ist auf einer eigenen Ebene abgespeichert. Damit ist es möglich, nur die Größen einzublenden, die Du tatsächlich drucken möchtest. Für die Funktion benötigst Du den **Acrobat Reader**, den Du kostenlos im Internet herunterladen kannst.
Klicke auf das Ebenen-Symbol im Acrobat Reader und blende Größen nach Wunsch ein oder aus. Stelle sicher dass die Felder „Beschriftung“ und „Rahmen“ aktiv sind. Achte darauf, dass die Ebenen „Beschriftung“ – „Seitenzahlen“ und „Rahmen“ angeklickt sind.

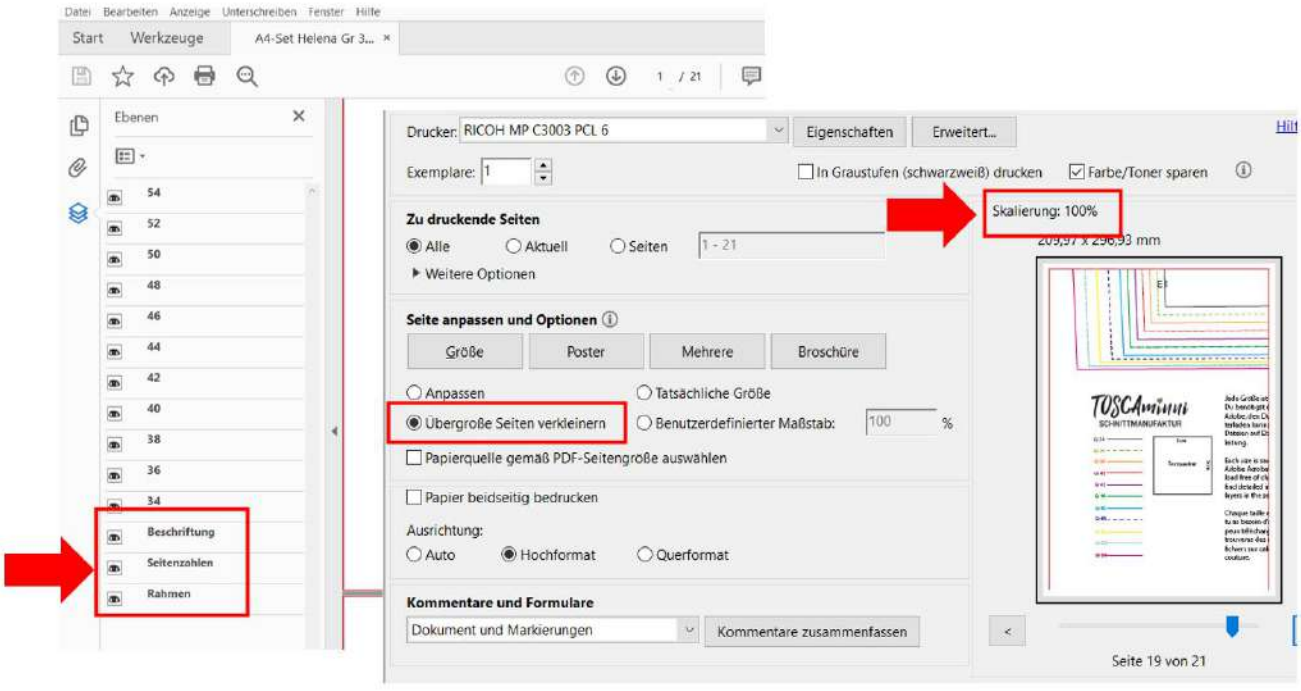

Tipps für Beamernutzer:
Verbessere den Kontrast beim Projizieren auf dunklen Stoffen durch folgende Einstellung:

Datei / Bearbeiten / Einstellungen / Barrierefreiheit (oder Shortcut Ctrl+K)

- aktiviere den Haken „Dokumentenfarben ersetzen“
- deaktiviere den Haken „Nur Farbe von schwarzem Text oder Vektorgrafik ändern“

Schnitt ausdrucken und zusammenkleben:

Jeder Drucker ist etwas anders. Bei unserem Drucker (Modell Rico) haben wir die Einstellung „übergroße Seiten verkleinern“ ausgewählt – die Skalierung beträgt 100%. Bei Deinem Drucker ist die Einstellung vielleicht anders. Speichere die Dateien zuerst ab und drucke zunächst nur die erste Seite mit dem Testquadrat aus. Überprüfe, ob die Druckeinstellung korrekt ist – das Testquadrat muss 5x5cm betragen, es sollte ein Rahmen mit Kleberand zu sehen sein ca. 1cm. Leerseiten wurden entfernt. Orientiere Dich beim Zusammenkleben am Klebeplan + Seitennummerierung.

BLOG

>>Schnitt kleben

So wird der Schnitt zusammengeklebt:

Unsere A4-Seiten zum Kleben sind nummeriert. Die Nummer steht jeweils auf der Seite in großer Schrift in der Mitte. Die Nr. A1 enthält das Testquadrat:

- 1. Reihe A1 – A usw.
- 2. Reihe B1 – B usw.
- 3. Reihe C1 – C usw.

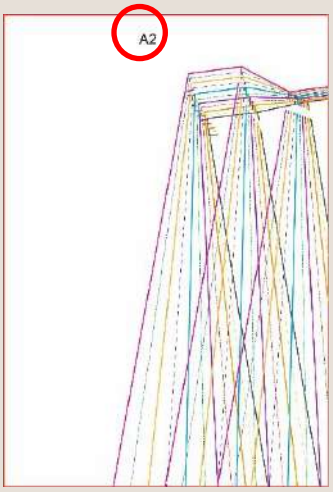

Hier ein Beispiel einer Seite, auf der Du die Nummerierung findest.

Die Seitenanzahl des Schnittmusters variiert je nach Größe

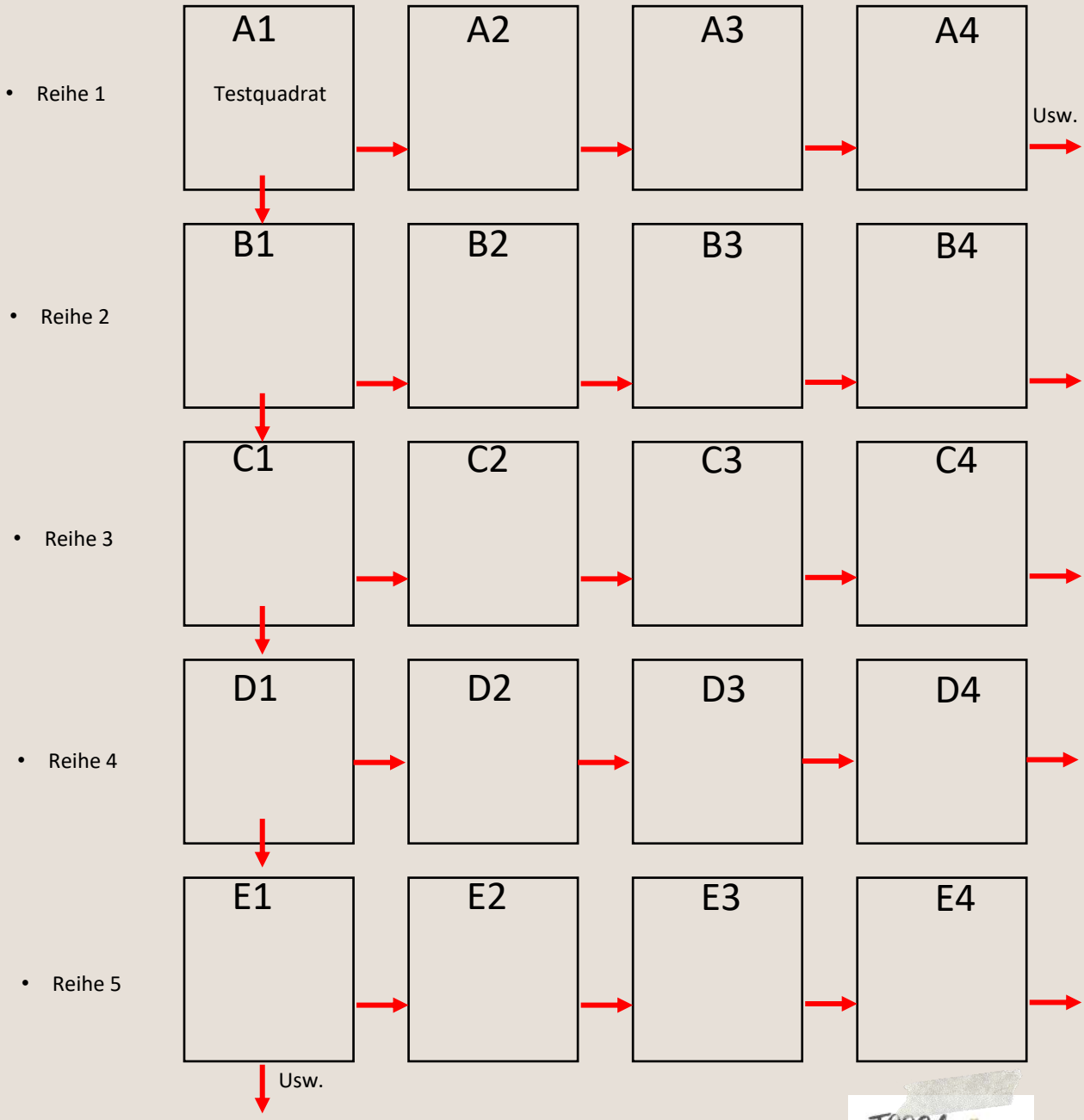

Noella
86-170



>> Mantel Noella

Märchenhafter Wintermantel für romantische kleine Prinzessinnen. Die Rüsche am Vorderteil kannst Du auch weglassen. Der Mantel hat einen Stehkragen und Ärmel mit einem Volant + kleine Aufsatztaschen.

>> Stoff

Dickere Stoffe, Webstoffe, Walk, Wollstoffe, Samt usw.

Transparenzhinweis: Die Tragebilder sind mit KI erstellt, um die Privatsphäre des Kindes zu schützen. Der Mantel wurde selbst genäht und das Schnittmuster mit einem professionellen Schnittprogramm erstellt.





Unsere Mantelserie mit Add Ons:

Das ist eine Mantel-Serie, bestehend aus 3 Grundmodellen:

- Mantel Noémie
- Mantel Ninette
- Mantel Noella

Der Korpus ist bei diesen Modellen identisch: Kapuze, Ärmel, Krägen kannst du beliebig tauschen und den Mantel neu kombinieren und Du bekommst das Modell Ninette, Noelle oder deinen eigenen Style.

Grundmodell Noémi
(abgefüttert)



Deine Vorteile:
Kaufe nur das Modell, das du wirklich nähen willst. Wenn du mehr willst, nimm einfach ein Add On dazu. So können wir die Schnittmuster für dich auf einem guten Preisniveau halten.

Abe das beste ist – die Nähanleitung bleibt super übersichtlich, weil wir immer ein Modell komplett durchnähen, ohne zwischen Varianten hin- und herspringen zu müssen.

Grundmodell Ninette
(abgefüttert)



Grundmodell Noella
(mit Beleg versäubert – nicht gefüttert)



Add-Ons zur Mantelserie Noémie:

>>Entdecke unsere Add Ons:





Gerader Ärmel

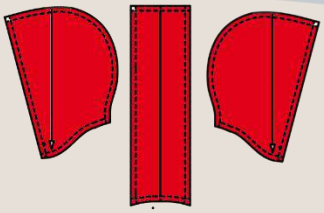

Kapuze mit Mittelsteg

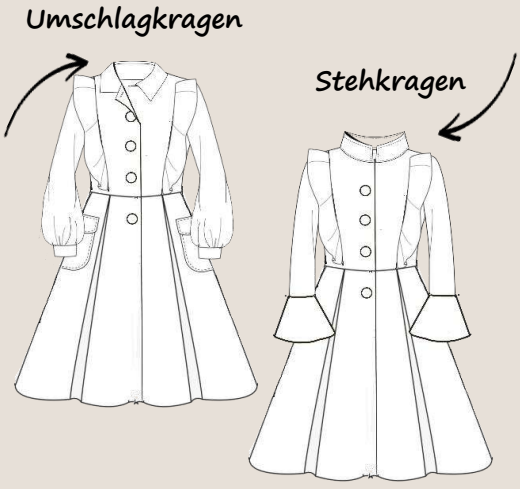



Ärmel gerafft mit Bündchen

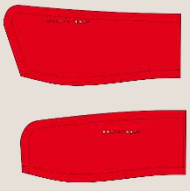

Umschlagkragen

Stehkragen

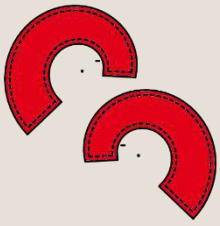

Volant/Rüschen Vorderteil

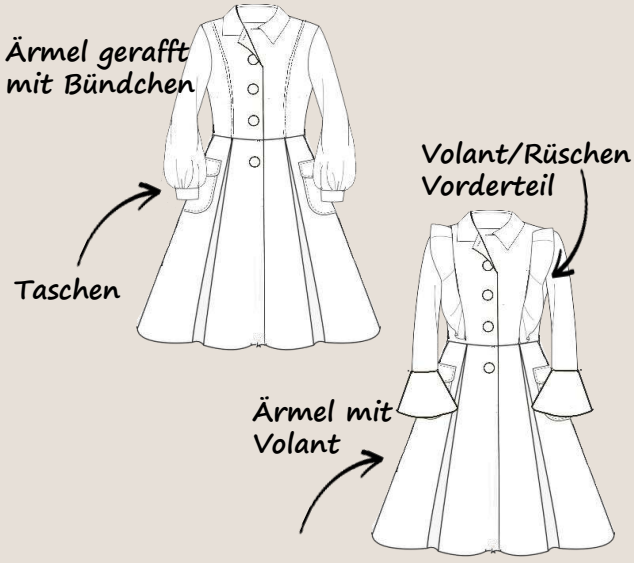



Ärmel mit Volant



Taschen

Bezugsquellen Stoffe und Nähzubehör:



Wir arbeiten schon seit Jahren mit diesen Stoffhändlern zusammen und empfehlen Dir gerne folgende Stoffe und Materialien, die für Dein Nähprojekt geeignet sind, um Dir Deinen Einkauf zu erleichtern. Klick auf den Link, so kommst Du zu direkt zu der jeweiligen Shop-Seite.

Wir raten Dir, einen kleinen Vorrat an Einlage anzulegen, diese wird nahezu für jedes Projekt benötigt.

*Bei den Links handelt es sich um Partner-Links und wir bekommen eine kleine Provision

Stoffe Hemmers

Mantelknöpfe
Mantelstoffe
Walkstoffe
Überziehbare Knöpfe
Magnetverschlüsse

Nähmaschinenzubehör
Schneidereibedarf, z.B. Kreide, Stoffklammern, Wondertape u.v.m.



stoffe.de



EinlageH180
EinlageG700

Nähgarne
Kopierpapier
Nähmaschinenzubehör
Scheren / Rollschneider

stoffe.de

Nähsupport:

Kreative Näh-Fragen? Wir sind für dich da! 📝 Dein persönlicher TOSCAminni-Support steht dir mit Rat und Tat zur Seite. Schnell, kompetent, direkt.

>>FAQ-Seite
Whats-App: +49 151 18231806
Email: info@toscaminni.de

Online-Shop:

Entdecke einzigartige Schnittmuster, Bügelbilder und Stoffpatterns in unserem Shop. Individuelle Designs für kreative Näherinnen – von Anfängern bis Profis. Dein Nähprojekt wartet im Online-Shop!

Zum Shop

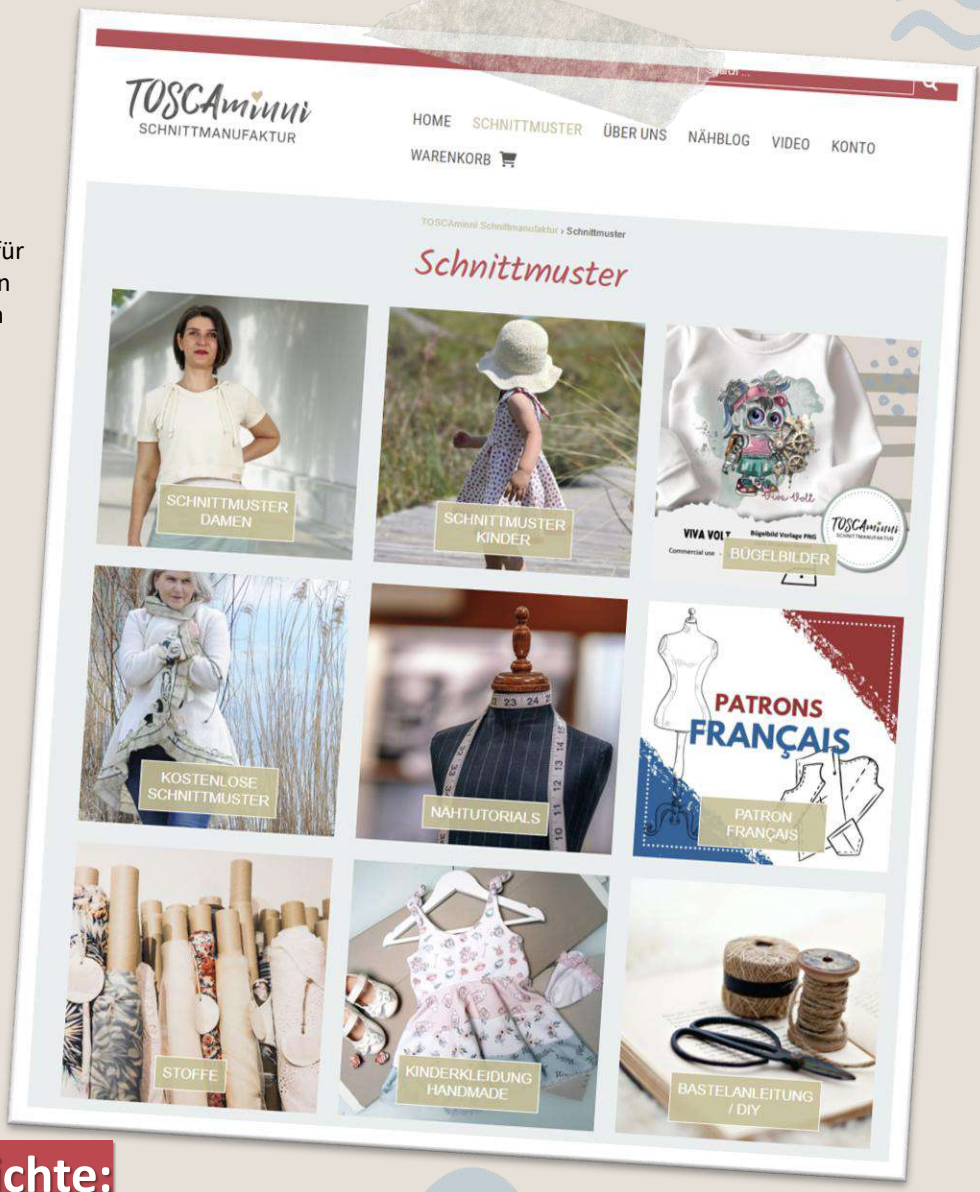

Nähpost & Stoffberichte:

Sei dabei und spare! 💡 Exklusive Rabatte, Vorteile und Inspiration direkt in dein Postfach. Melde dich für unseren Newsletter an und profitiere von Insider-Deals nur für Abonnent:innen.



Richtige Größe finden:

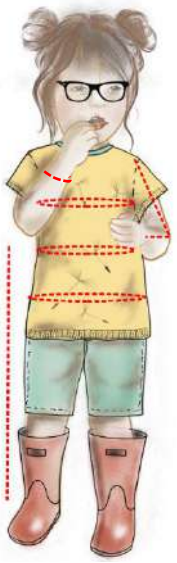

Größe des Kindes ermitteln:
Stelle Dein Kind leicht angelehnt an eine Wand. Lege ein Buch auf den Kopf und markiere die Größe an der Wand. Anhand der Markierung kannst Du abmessen, wie groß Dein Kind ist.

Oberweite:
Lege ein Maßband um die Brust Deines Kindes, es läuft über Brust und Schulterblatt

Hüftweite:
Lege das Maßband um die stärkste Stelle der Hüfte

Ärmellänge:
Gemessen vom Schulterpunkt bis zur gewünschten Länge, Arm ist leicht angewinkelt

Ärmelbreite:
Unteren Saum des Ärmels messen

Informationen zur Passform / Arbeitsvorbereitung
Mit einem Ebook oder einem Papierschnitt, egal welcher Marke, erwirbst Du einen Konfektionsschnitt. Das heißt, Du musst Deine eigenen Maße diesem Schnittsystem anpassen.

Gleiche die Maße deines Kindes nochmals mit dem Papierschnitt ab. Denke daran, dass im Schnitt bereits die Nahtzugabe enthalten ist. Markiere Dir diese mit einem kleinen Strich, so fällt Dir das Ausmessen leichter.

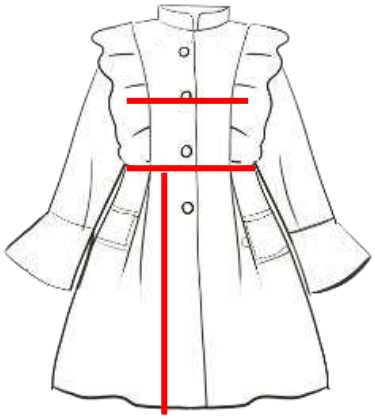

Entscheidend für die Größenauswahl sind die **Oberweite**, die **Taillenweite** und die **Körpergröße**.

Die Körpergröße bestimmt die Schnittgröße, alles andere wird angepasst.

Kontrolliere die Länge des Mantels – also Oberteil – die Taillenlinie muss an der Taille sitzen. Die Mantellänge kannst du verändern, wie sie dir gefällt.

Miss auch die Ärmellänge nach, die **Ärmel sind bei uns immer 3-4cm länger berechnet.**

Maßtabelle

Größe	86	92	98	104	110	116	122	128	134	140	146	152	158	164	170
Oberweite	54	55	56	57	58	60	62	64	66	69	72	75	78	82	86
Taillenweite	50	51	52	53	54	55	56	57	58	60	62	64	67	70	73
Armlänge	28,3	30,6	32,9	35,2	37,5	39,8	42,3	44,8	47,3	49,6	52	54	56	58	61

Schnittmuster ausmessen:



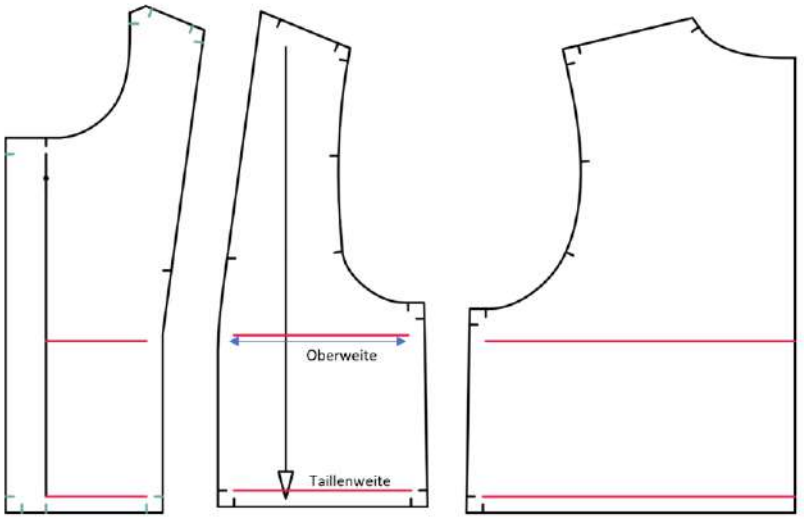

Gleiche an den roten Linien die Schnitteile mit den Maßen deines Kindes ab – denke daran, dass im Schnittmuster 1cm Nahtzugabe enthalten ist. Zeichne dir die Nahtzugabe mit einem kleinen Strich an dieser Stelle ein, damit du sie berücksichtigen kannst. Die Nahtzugabe darf nicht mitgezählt werden.

Mantel + Ärmel kürzen / verlängern:

Der Mantel ist knielang – wenn du die Länge verändern möchtest, gehe wie folgt vor:

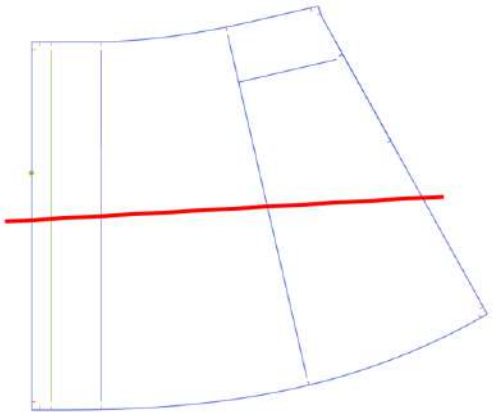

Nummer der betroffenen Schnittteile:
Rock
5+ 6

Ärmel
3

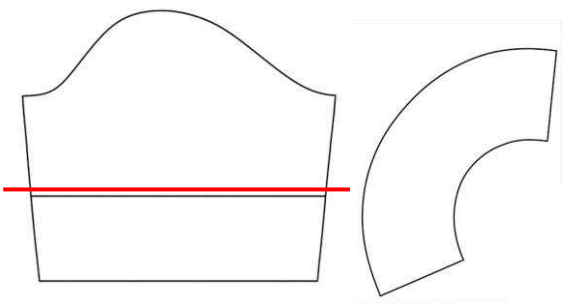

Im unteren Drittel der Rockteile eine Linie einzeichnen. Dort kannst du den Schnitt auseinanderschneiden. Schiebe die Teile um die benötigte Länge übereinander oder zusammen. Das Rückenteil und die Futterrockteile werden ebenso geändert. Die Seitenlinien danach wieder angleichen.

Warum die Länge nicht direkt am Saum ändern?
Der Saum ist rund. Würdest du die Länge direkt am Saum ändern, würde sich die Form des Schnittteils verändern. Durch das Zerteilen im unteren Drittel bleibt die Form jedoch erhalten.

Beim Ärmel gehst du ebenso vor, um die Form des Ärmels zu behalten. D.h. du kürzt oder verlängerst den Ärmel im unteren Drittel und gleichst anschließend die Linien wieder an. Den Volant musst Du in die gesamte Ärmellänge mit einrechnen.

Passpunkte für die Nahtzugabe:

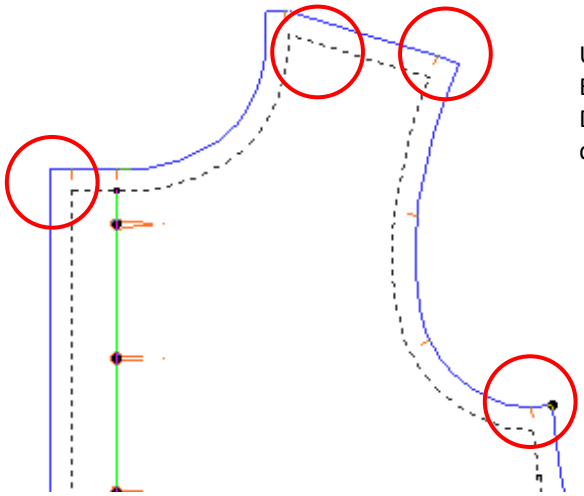

Unsere Schnittmuster enthalten bereits die Nahtzugabe. An den Ecken sind Passpunkte eingefügt. Anhand der Passpunkte kannst Du die Breite der Nahtzugabe erkennen und weisst, wo Du mit dem Nähen beginnen sollst. Ebenso beim Saum.

Wissenswertes zu den Nähmaschinen-Sticharten:

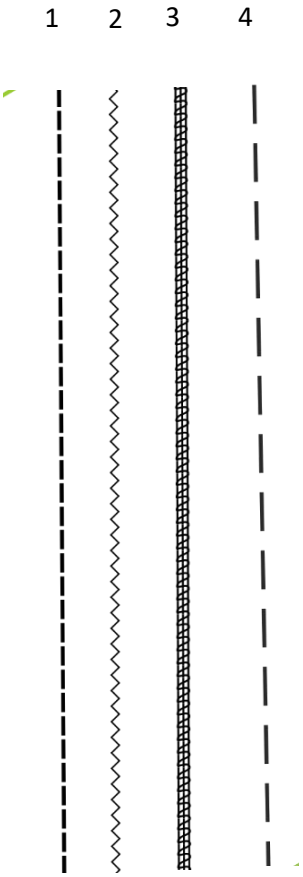

Stich 1: normaler Geradstich mit Stichlänge 2,5-3
Diesen Stich benötigst Du zum Zusammennähen der Teile, es wird am Anfang und am Ende verriegelt (das heißt Du nähst mit Deiner Maschine jeweils ein paar Stiche rückwärts – normalerweise gibt es dafür eine Taste an der Maschine)

Stich 2: Zickzackstich
Diesen kannst Du zum Versäubern der Schnittkanten verwenden, wenn Du keine Overlock besitzt. Es gibt auch Nähmaschinenfüsse, die ein kleines Schneidemesser eingebaut haben und ebenfalls die Fransen abschneiden.

Stich 3: Overlockstich
Dieser wird mit der Overlock genäht (wir benutzen eine 3-Faden-Overlock). Wenn nur die Kanten versäubert werden, sind 3 Fäden ausreichend

Stich 4: Geradstich mit der Länge 5 oder 6 (Heftstich)

Diesen verwenden wir zum Einkräuseln oder Heften. Der Faden wird am Anfang/Ende nicht verriegelt und es werden ca. 10cm Fäden am Anfang/Ende hängen gelassen. Diese dienen zum Raffen (Beim Einkräuseln) bzw. auch beim Heften. Der Faden wird nämlich später wieder entfernt

Nähen mit Jersey
Für Jersey solltest Du einen elastischen Stich verwenden. Mit der Nähmaschine stehen Dir zahlreiche elastische Stiche zur Verfügung. Achte darauf, die passenden Nadeln zu verwenden, es gibt spezielle Nadeln für Jersey.

Kennst Du den Obertransporter?
Obertransportfüße werden gerne zum Nähen von Samt, Karostoffen oder gestreiften Stoffen verwendet, damit sich nichts verschiebt.
Er eignet sich auch hervorragend für Jersey. Mit einem Obertransporter werden sowohl die untere Stoffschicht, als auch die zweite Lage oben drauf gleichmäßig transportiert und so wellt sich der Jersey nicht.



Technische Zeichnung:

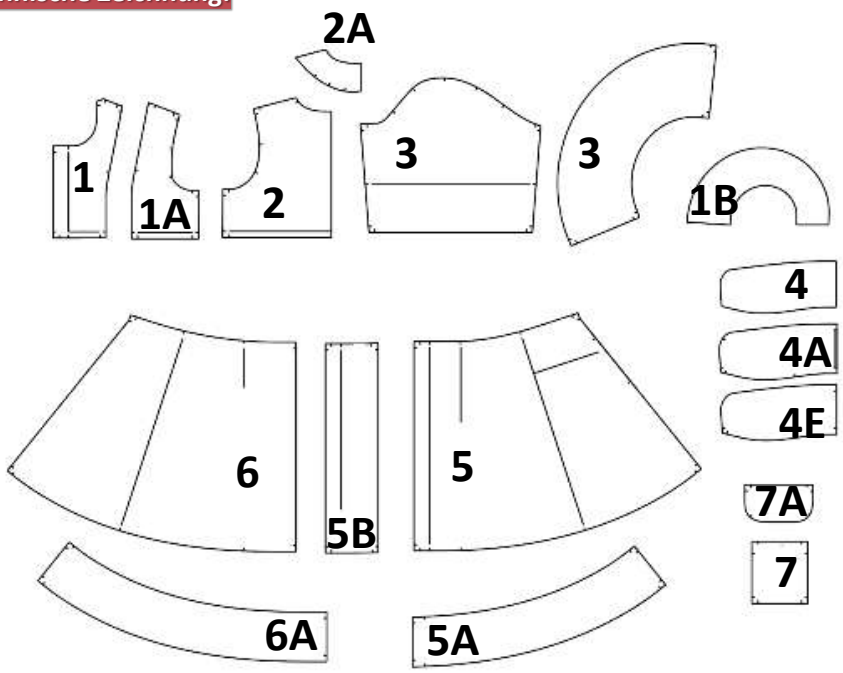

Tipp:

Folgende Teile kannst du auch quer oder schräg zum Fadenlauf zuschneiden:

- Saumblenden für das Futter (5A/6A)
- Rockteil Blende Knopfloch (5B)
- Rüsche/Volant Vorderteil (1B)

Zuschneideplan:

Teil Nr.	Zuschnitt	Oberstoff	Futter	Einlage
1 1A 1B	Mittleres Vorderteil Seitliches Vorderteil Rüsche (optional)	2x gegengleich 2x gegengleich 2x gegengleich	2x gegengleich 2x gegengleich	2x gegengleich
2 2A	Rückenteil Rückenteil Beleg	1x Stoffbruch	 1x Stoffbruch	 1x Stoffbruch
3 3	Ärmel Ärmel Volant	2x gegengleich 2x gegengleich		
4 4A 4E	Oberkragen Unterkragen Kragen Einlage	1x Stoffbruch	 1x Stoffbruch	 1x Stoffbruch
5 5A 5B	Vorderes Rockteil Rockteil Saumblende Rockteil Beleg Knopfloch	2x gegengleich	 2x gegengleich 2x gegengleich	 2x gegengleich
6 6A	Hinteres Rockteil Rockteil Saumlende	1x Stoffbruch	 1x Stoffbruch	
7 7A	Taschen Taschenklappe (optional)	2x 4x		
Im Schnittmuster ist 1cm Nahtzugabe enthalten				

Rü
Ru
Vo

Pflegehinweis:
Generell sollte man die Stoffe vor dem Vernähen so waschen, wie man das Kleidungsstück später waschen will. Also, bei Handwäsche per Hand - Maschinenwäsche per Waschmaschine. Gleiches gilt für den Wäschetrockner.

Und los geht‘s:

Papierschnitt ausschneiden, auf Stoff auflegen und zuschneiden. Anschließend die Markierungen/Passzeichen auf die Schnittteile übertragen. Bei Stoffen, die links und rechts gleich oder einfarbig sind, jeweils die linke Seite mit einem Kreidestrich markieren.

Stoffauflageplan

Stoffbreite 1,40m

Webkante

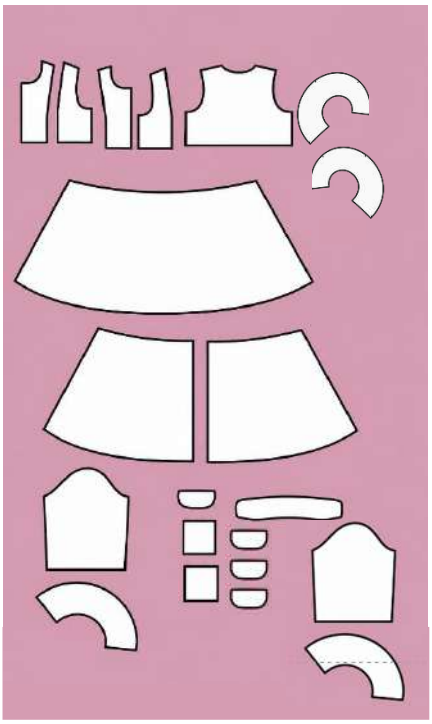

Oberstoff

Webkante

Stoffbreite 1,40m

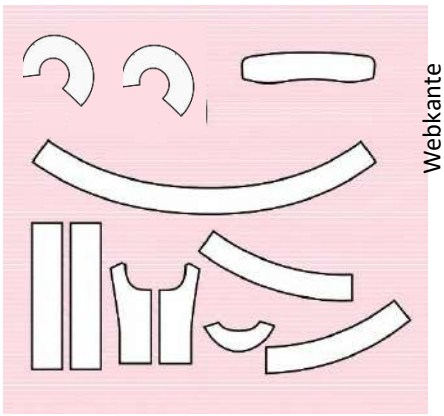

Webkante

Kontraststoff

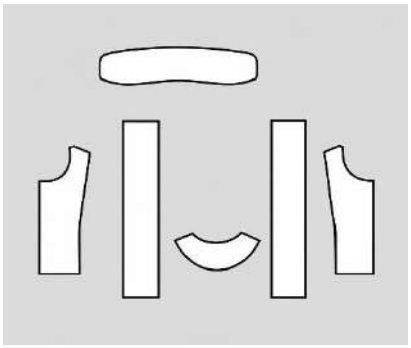

Einlage

Einlage:
Mittl. Vorderteil Nr. 1
Rockteil Blende Knopfloch Nr. 5B

Diese beiden Teile werden mit Einlage Verstärkt

Zugeschnittene Teile

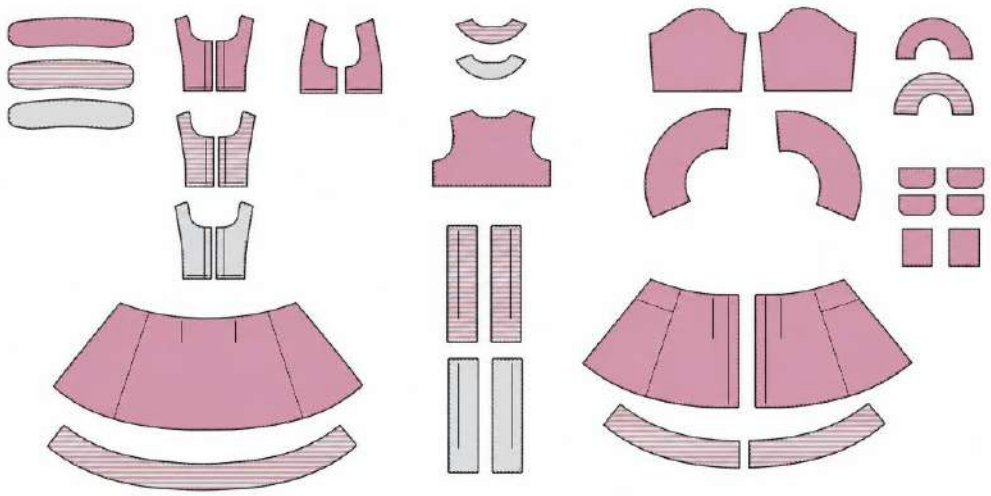

Stehkragen nähen:

Diese Sticharten haben wir verwendet:
Geradstich / Nähmaschine 2,5-3
Die Nähte werden nicht versäubert, wenn das entsprechende Teil mit Futter vernäht wird
Steppnähte Stichlänge 4

Der Walk wird mit Geradstich zusammengenäht
Anschließend wird mit der Overlock versäubert. Die Nähte liegen doppelt

Nützliche Nähmaschinenfüsse:
Knopflochfuss
Kantenabsteppfuss
Teflonfuss
Knopflöcher – Knopflochautomatik/Nähmaschine

Wir starten mit dem Kragen, du benötigst folgende Teile:

- Unterkragen
- Einlage
- Oberkragen

- Einlage auf den Oberkragen bügeln (linke Stoffseite)
- Die Einlage geht nicht ganz bis zum Rand, ist also auch etwas kleiner - deshalb gibt es für die Einlage ein extra Schnittteil.

Warum auf den Oberkragen?
Der Oberkragen ist später sichtbar und hat so einen schönen Stand, da er etwas fester wird. Der Unterkragen ist etwas kleiner als der Oberkragen. Würdest du die Einlage auf den Unterkragen bügeln, dann kannst du die Teile schlecht zusammennähen. Der Unterkragen wird nämlich etwas gedehnt.



- Einlage auf den Oberkragen bügeln



- Spätestens jetzt Passpunkte für Schulter und hintere Mitte übertragen
- Oberkragen und Unterkragenrechts auf rechts zusammennähen
- An den Rundungen die Nahtzugabe bis auf 3-5 mm zurück schneiden
- Kragen wenden



- Rundungen ausformen
- Bügeln

Tasche nähen:



- Umschlag der Tasche von 3cm nach links bügeln



- Nahtzugaben von 1cm an den anderen 3 Seiten nach links bügeln

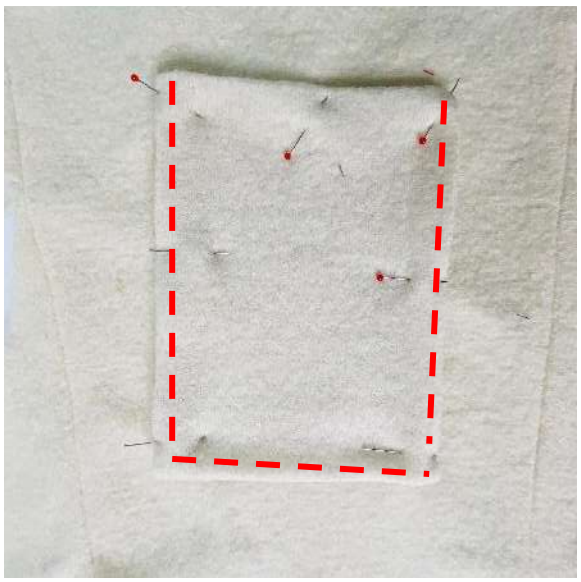

- Tasche aufstecken (rechts auf links)
- Aufnähen
- Wer mag, kann noch ein Label dazwischen fassen
- Kantenfuß verwenden (falls vorhanden)
- Label einfügen



- Falten legen, wie auf der nächsten Seite erklärt

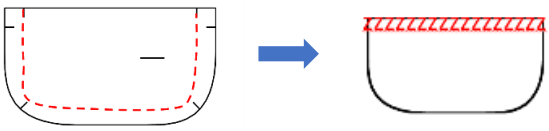

- Wer mag, kann optional noch Taschenklappen nähen (uns war hierfür der Walkstoff zu dick, deshalb haben wir uns gegen die Klappen entschieden.
- Die Taschenklappen rechts auf rechts zusammenlegen und absteppen. Die oberen Kanten bleiben offen.
- Taschenklappe wenden und bügeln
- Die offene Kante versäubern, den Rand nochmals knappkantig von rechts absteppen



- Danach mit 1cm Nahtzugabe über der Tasche annähen, umklappen, bügeln und ggf. nochmals mit einer Naht von rechts absteppen (je nachdem, wie dick der Stoff ist)

So werden die Falten gelegt:

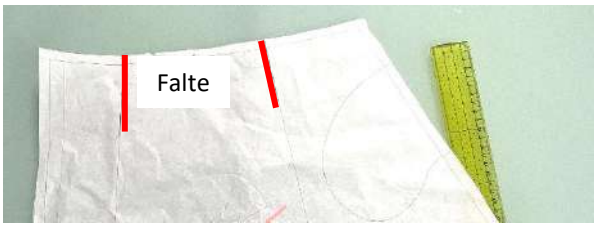

- Die Markierungen für die Falte sind im Schnitt eingezeichnet

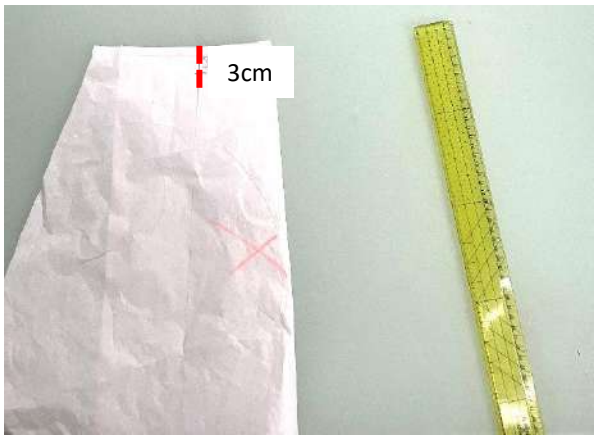

- Die Markierungen der Falte rechts auf rechts legen
- Von der Kante 3cm einmessen
- Absteppen



- Die Mitte der Falte auf den Faltenbruch legen



- Oben die Falte quer absteppen (0,5cm von der Kante einrücken)

Vorderteil mit Rüschen nähen:



- Rüsche Oberstoff / Rüsche Futterstoff rechts auf rechts legen
- Die Breite Seite zunähen
- Die schmale Seite bleibt offen

- Nahtzugabe auf 0,5cm zurückschneiden
- Nicht an der offenen Seite



- Rüsche wenden
- Ausformen



- Bügeln
- Achte darauf, dass der Futterstoff nicht vorsteht



- Mittleres Vorderteil
- Seitliches Vorderteil
- Eine Rüsche



- Am seitlichen Vorderteil von der Schulter 1,5cm herein messen
- Markieren



- Rüsche an diesem Punkt ansetzen
- Mit einer Nahtzugabe von 8mm festnähen (rechts auf rechts)



- Seitliches Vorderteil mit der angenähten Rüsche
- Mittleres Vorderteil (mit Einlage verstärkt)

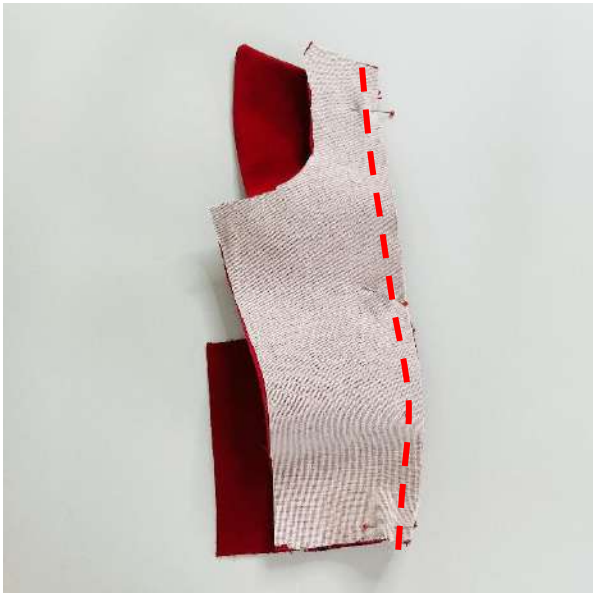

- Teile rechts auf rechts legen
- Nähen - Nahtzugabe 1cm

- Nahtzugabe in das Vorderteil bügeln

- Von rechts absteppen
- Kantenfuß verwenden
- Stichgröße 3,5-4 wählen
- Die schmale Seite der Rüsche unten quer mit einer Nahtzugabe von 0,5cm anheften

- Auf dem anderen Vorderteil wiederholen



- Sieht dann so aus



Stehkragen annähen:



Kragen rechts auf rechts wie folgt an den Ausschnitt stecken:

- Passpunkte an der Schulter, sowie in der hinteren Mitte zur Orientierung beachten



Der Kragen reicht bis zur vorderen Mitte, d.h. er schließt nicht bündig mit der Stoffkante ab, sondern eingerückt wie folgt:

- Miss von der vorderen Kante 2,5cm ab = 1cm Nahtzugabe und 1,5cm Übertritt
- Ab diesem Punkt wird der Kragen angenäht



- Sieht dann so aus



- Ansicht Stehkragen von rechter Seite

Ärmel nähen:



- Die Nahtzugabe von 1cm am Ärmelvolant nach links bügeln



- Ansicht Volant von rechts mit umgebügelter Nahtzugabe



- Der Ärmel besteht aus dem Ärmel und einem angesetzten Volant

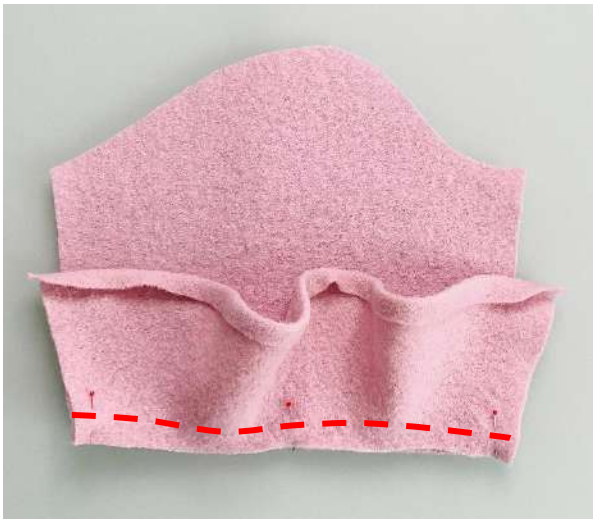

- Volant an den Ärmel stecken (rechts auf rechts)
- Der Volant liegt oben
- Nähen – es wird auf dem Volant genäht
- Nahtzugabe auseinanderbügeln



- Sieht dann so aus



- Passpunkte auf den Ärmel + Armloch übertragen, falls noch nicht geschehen



- Ärmel rechts auf rechts in das Armloch setzen
- Ärmel einnähen



- Genäht wird in der Armkugel



- Sieht dann so aus



- Vordere Rockteile rechts auf rechts an die vorderen Oberteile stecken
- Nähen
- Die Falten treffen mit den Teilungsnähten der Oberteile zusammen



- Ärmelnähte, Taillennähte mit der Overlock versäubern



- Mantel rechts auf rechts legen
- Seitennähte nähen



- Achte darauf dass die Nähe an den Kreuzungen nicht verschoben sind, z.B. mit einer kleinen Hilfsnaht an dieser Stelle, bevor du die Seitennähte final schließt



- Sieht dann so aus



- Nach dem Schließen der Seitennähte mit der Overlock versäubern
- Nähte bügeln

Belege nähen:

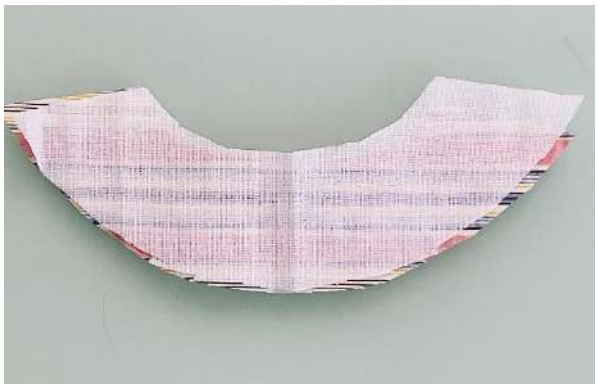

- Auf die linke Stoffseite der Belegteile Einlage aufbügeln
- Rückwärtiger Beleg



- Vorderteilbelege



- Teile rechts auf rechts legen
- An der Schulter zusammennähen



- Sieht dann so aus



- Die Belegteile vom Rock an die beiden Vorderteile annähen - Teile liegen rechts auf rechts



Wir versäubern die äußeren Kanten der Belege, damit innen alles schön aussieht – dazu fallen uns 3 Möglichkeiten ein:

- Die Kanten haben wir zuerst mit der Overlock versäubert, danach eine passende Baumwollspitze aufgenäht
- Alternativ kannst du die Kanten auch mit Schrägband versäubern
- Alternativ die Kanten mit der Overlock versäubern. Die Overlocknaht nach links bügeln und von rechts knappkantig absteppen
- Labels aufnähen, wenn du magst



- Sieht dann so aus

Beleg wie folgt an den Mantel stecken:

- Den Kragen nach unten in den Mantel klappen
- Der Kragen liegt zwischen Mantel und Beleg
- Beleg rechts auf rechts an die Kanten stecken
- Nähen





- Die Nahtzugabe in den Beleg klappen
- Nahtzugabe von rechts feststeppen
- Nähe im Nahtschatten
- Starte beim Kragen und Ende auf der anderen Kragenseite
- Nahtschatten ist weisse Linie zwischen Kragen und Beleg



- Ansicht von der Rückseite - die Nahtzugabe liegt im Beleg



- Hier siehst du die Naht von rechts



- Nun den Beleg an den vorderen Kanten annähen
- Nahtzugabe 1cm



- Beleg nach außen klappen



- Nahtzugabe in den Beleg legen



- Knappkantig von rechts absteppen, die Nahtzugabe dabei mitfassen
- Von oben wird ab da gestartet wo es noch möglich ist
- Die Naht endet 3cm vor dem Saum



- Beleg wieder in den Mantel klappen, wie vorher beim Saum



- Sieht dann so aus
- Bügeln, der Beleg darf auf der rechten Seite nicht zu sehen sein



- Label und Größe im rückwärtigen Beleg aufnähen



- Beleg am Mantel festnähen
- Die Naht sollte gleichmäßig breit sein, da sie von außen auf dem Rücken zu sehen ist



- Ansicht rechte Seite: sieht dann so aus

Belege am Saum nähen:



- Vordere Saum-Belege und hinteren Saum-Beleg an der Seite zusammennähen (rechts auf rechts)
- Kante mit bevorzugter Methode versäubern (Overlock + Spitze, Schrägband oder Overlock und umbügeln/feststeppen)



- Rechts auf rechts an den Mantelsaum stecken



- An der vorderen Kante zuerst die Knopflochblende nach links legen
- Die Saumblende darüber legen
- Die komplette Saumblende annähen



- Sieht dann so aus



- Angenähte Saumblende nach außen schlagen



- Nahtzugabe in die Blende legen und von rechts knappkantig absteppen



- Die Saumblende auf die linke Seite (Innenseite) schlagen und mit der Nähmaschine in der Seitennaht fixieren



- Von der rechten Seite, also außen, ist nichts zusehen



- Ansicht von innen



- An der Ecke die vordere Blende mit der Saumblende ebenfalls mit ein paar Stichen fixieren



- Die Blende mit ein paar Stichen fixieren, damit sie am Platz beibt



- Wenn du magst, kannst du die Ärmelvolants ebenfalls mit der Spitze versäubern



- Die bereits vorgebügelte Nahtzugabe mit der Spitze nach links legen
- Absteppen



- Sieht dann so aus



- Fertig versäuberter Mantel – Ansicht von rechts



- Ansicht von innen

Knopflöcher nähen:







So nähst Du Knopflöcher

- Mit dem Markieren der Position für Knöpfe/ Knopflöcher ca. 1,5cm von der oberen Kante starten
- Knöpfe sind links – Knopflöcher sind rechts
- Das richtet sich auch etwas nach der Nahtzugabe, die an den Kanten liegt, hier musst du kontrollieren ab wann das Vorderteil gut unter deiner Nähmaschine zum Liegen kommt
- Wir haben insgesamt 4 Knöpfe vorgesehen, 3 auf dem Oberteil und 1 Knopf auf dem Rockteil
- Das kannst du beliebig ändern und liegt in deinem Ermessen

Markierungen wie folgt anbringen:
- 1,3cm von der vorderen Kante
- 1,5cm von der oberen Kante

Zuerst ein Teststück für ein Probeknopfloch vorbereiten:

Das Teststück muss genauso beschaffen sein, wie der Mantel, d.h. Oberstoff mit Einlage – Beleg – an der vorderen Kante rechts auf rechts zusammennähen, alles auf rechtswenden und Bügeln

- Auf dem Teststück Knopfloch einzeichnen und Probeknopfloch nähen
- Die Länge des Knopfloches richtet sich nach der Größe deines Knopfes – i.d.R. macht das die Knopflochautomatik. Sie misst den Knopf aus und erstellt alle Knopflöcher perfekt gleich lang – mehr dazu im Blogbeitrag
- Kontrolliere, ob die Knopflochraupe dicht genug ist
- Knopfloch aufschneiden
- Kontrolle ob der Knopf gut durch das Knopfloch schlüpft
- Wenn alles passt, kannst du die richtigen Knopflöcher in den Mantel nähen

Fertig 😍



[>>Knopflöcher nähen leicht gemacht]

Verschluss ohne Knopflöcher / Magnetknöpfe:



Hier zeigen wir dir Magnetdruckknöpfe. Wir haben diese bereits mehrfach verwendet und finden, dass sie leicht zu verarbeiten sind und sie halten auch sehr gut.

- Wir konnten mit unserer Nähmaschine keine üblichen Knopflöcher in den Mantel nähen und haben uns deswegen für diese Methode entschieden.
- Die Knöpfe haben wir mit Stoff überzogen
- Das Zubehör für die überziehbaren Knöpfe gibt es beispielsweise von Prym **bei >>Stoffe Hemmers**.



- Positionen der Druckknöpfe markieren
- Knöpfe überziehen
- Auf der linken Seite vorne auf den Mantel den ersten Teil der Druckknöpfe nähen
- Auf der rechten Seite auf der Außenseite den überzogenen Knopf annähen
- Anschließend auf der Innenseite das Gegenstück des Druckknopfes annähen
- Wir haben dazu dickeres Nähgarn verwendet



- Sieht dann so aus – so sparst du dir die Knopflöcher

#mantelnoella



ENTDECKE DIE ADD ONS ZUM MANTEL NOELLA:

So könnte Dein Mantelstyle aussehen:

Mantel Noella mit
Add On Noèmie (Kapuze)
Add On Ninette (Ballonärmel)

- ✅ 2 Krägen
- ✅ Kapuze
- ✅ 3 Ärmel
- ✅ Aufsatzaschen
- ✅ Rüschen



Grundmodelll Ninette



Grundmodell Noèmie



Grundmodell Noella

Folge uns auf Social Media und abonniere unseren Newsletter.

Impressum:
Silvia Vogt
TOSCAminni-Schnittmanufaktur
Scheibenstraße 1
94557 Niederalteich

+49 151 20213643
www.toscaminni.de
info@toscaminni.de
USt-IdNr.: DE 247560